大公報

Ta-Kung-Pao 香港 HongKong

廣州市軍管會登記證新字第八號
經中國人民郵政登記認為第二類新聞紙類 廣東人民郵政管理局執照第十五號

督印人 [illegible]

第一萬六千八百七十九號

今日本報二大張

零售每份港幣壹毫（外埠另加郵費）

館址 香港干諾道中一二三號 電話 經理部 三三〇九九 二三八〇〇轉 編輯部 三三八九一 二三九一二轉 門市部 三七三三三 廣州分館 永漢北路二五九號 電話 一一六〇二〇〇五九

干諾道中一二三號有利印務有限公司承印

昨日本報發報時間 香港：上午六時三十三分 廣州：下午二時半

擴大戰爭罪行向東北發展
美機續侵我領空掃射轟炸
周外長電聯合國要求制止
並令侵朝美軍撤退以熄滅戰爭擴大火燄
東北我高射砲部隊擊落美國戰鬥機一架

【新華社北京廿六日電】美國侵朝軍隊的軍用飛機於本月十三日至廿五日又多次侵入我國遼東的領空肆行，掃射與轟炸。我外交部周恩來部長為此於廿日致電聯合國秘書長賴伊，並轉聯合國第五屆大會主席安迪讓及安全理事會主席奧斯汀，指出美機侵入我國領空與實行掃射、轟炸的次數增加，證明美國擴大戰爭的罪行已經繼續向我東北發展，再度向聯合國提出控訴，要求安理會立即採取有效措施，制止美國侵朝軍隊的軍用飛機不斷侵入我國領空的罪行，並立即撤退美國侵朝軍隊，以熄滅戰爭擴大的火燄。周恩來外長的電文如下：

聯合國秘書長賴伊先生，並轉聯合國第五屆大會主席安迪讓先生及安全理事會主席奧斯汀先生：

據我東北人民政府報告，十月十五日北京時間十四時廿五分，有美國侵略朝鮮軍隊軍用飛機四架，侵入我安東上空，低飛掃射。十月十六日十九時五十分，有美國侵略朝鮮軍隊軍用飛機一架，侵入遼東省輯安縣地溝村上空。十月廿日二十三時，有侵朝美軍的軍用飛機一架，侵入我遼東省寬甸縣長甸鎮，投彈一枚。二十一日十四時零七分，有侵朝美軍的軍用飛機二架，侵入我遼東省輯安縣之海關村上空。廿二日十四時零十分，有侵朝美軍的軍用飛機三架，侵入我寬甸縣之拉古哨上空。廿四日十時卅六分，有侵朝美軍的軍用飛機三架，侵入我遼東省輯安縣之地溝村上空。二十五日七時廿五分，有侵朝美軍的軍用飛機四架，侵入我遼東省臨江縣葦沙河嵐之平道溝上空掃射一分鐘，傷小孩一人，牛一頭。廿五日七時廿六分有侵朝美軍的軍用飛機四架，侵入我輯安縣黃柏甸子村上空。

我曾於本年八月廿七日、八月卅日、九月廿四日及十月十八日四次電聯合國安全理事會抗議並控訴美國侵朝軍隊軍用飛機侵入中國領空，殺傷中國人民及損壞中國財產的暴行。安全理事會由於美國操縱了多數，一直沒有採取任何制裁美國侵略朝鮮和擴大東方戰爭的措施，相反地，聯合國大會竟通過非法決議，支持美國擴大侵略朝鮮的戰爭。美國侵朝軍隊軍用飛機在十月十三日到廿五日的十三天中，侵入我國領空並實行掃射轟炸的次數的增加，證明美國擴大戰爭的罪行已經繼續向我東北發展，這是中國人民所絕不能容忍的。我代表中華人民共和國中央人民政府再度向聯合國提出控訴，並要求：安全理事會立即採取有效措施，制止美國侵朝軍隊的軍用飛機不斷侵入我國領空的罪行，並立即撤退美國侵朝軍隊，以熄滅戰爭擴大的火燄。

中華人民共和國中央人民政府外交部部長周恩來

一九五〇年十月廿六日於北京

【華盛頓廿五日消息】華府美空軍總部廿五日宣布：美國野馬式戰鬥機一架，廿四日飛過朝鮮邊境在中國邊界上空被中國高射砲擊中。據發言人說：駕駛員拚命逃出火網，卒迫降於海面。據悉：廿三日有美陸戰隊飛機兩架掠過中國邊界，曾被中國高射砲射擊。

侵略行動威脅我國安全
美偽軍昨進抵鴨綠江畔

【新華社北京廿六日電】美國侵略者不顧中國人民的反對和警告，正在瘋狂地使侵朝戰爭的火燄擴至我國東北邊境。據合衆社二十五日電：「美國第一軍團發言人二十五日稱：美第八軍長已命令美英兩國軍隊以任何必需的兵力，向中朝邊境推進。」合衆社二十四日電稱：「美第二十四師已於今日（二十四日）渡過清川江，參加英軍與南韓軍向中國東北邊境推進。」

在此以前，據美聯社漢城二十二日電透露：李承晚偽軍五個師已奉麥克阿瑟的命令，儘速向中國東北邊境前進。美國侵略者的陸戰隊與航空隊則將隨時加以援助。美聯社另電又稱，麥克阿瑟並已於二十日訓令美第八軍軍長瓦克「調遣南韓軍隊火速向中國東北邊界前進」。合衆社元山二十一日電亦稱，「第十軍軍長阿爾夢總將軍於其同任韓國東北戰區司令官數小時，即命南韓第一軍全軍向中國東北邊境前進」。又據合衆社東京二十三日電稱：作為美侵略軍幫兇的英澳軍第二十七旅，亦正在向鄰近中國邊境的新義州進犯。美帝國主義的這些侵略行動，正嚴重地威脅著我國的安全。

【本報綜合報道】美軍第八軍司令部廿五日消息：李承晚偽軍第六師部隊於廿五日下午二時竄入昔山場屯，與中朝邊境距離廿四哩。（直線距離）青山場屯在熙川西北約廿哩。（直線距離）。偽軍第一師部隊竄入雲山，遇堅強抵抗。雲山在新安州之北。發言人說，英軍廿五日進入博川。美軍第廿四師沿新安州博川公路北竄。偽軍「首都」師竄入東海岸端川。

東京廿五日消息：美軍第一師發言人稱，該師團已接到麥克阿瑟命令，「使用必須兵力」推到中、朝邊境。

【東京廿六日消息】南韓軍於今日下午五時半進抵中朝邊境鴨綠江畔。

越聯越盟聯合號召
全越南人民動員
加速準備總反攻
北越人民軍猛攻老街

【新華社北京廿六日電】越南通訊社北越二十四日訊：越南國民聯合會（越聯）中央委員會與越盟戰線指導委員會十月二十日發表聯合聲明，號召其所有幹部與會員在最近對北部邊界法帝國主義軍隊的勝利以後，動員全越南人民，加速準備總反攻。該聲明在追述了本月初高平與七溪之間的戰役以後，揭露了法帝國主義者想要補償其北部邊境重大失敗的企圖。聲明稱：十月一日法軍曾一度佔領了河內以北四十哩的太原省會，其目的在減輕越南人民軍在高平—諒山公路上的壓力，恢復它在東溪失敗後失去的陣勢，破壞我們的秋收，切斷我們河內以北的交通線。然而越南民主共和國政府已經粉碎了法帝國主義者的這種侵略計畫。在最近獲得巨大勝利的時候，越聯與越盟的幹部與會員們必須與軍政機關更密切的合作，以便完成下列任務：一、繼續消滅敵軍主力；二、在敵佔區更進一步發展游擊戰爭；三、加緊對敵軍的宣傳工作；四、粉碎敵人「秋收攻勢」的計劃，努力保護秋收；五、堅決抵抗敵人的搶掠，保衛政府機關與經濟企業；六、縮小敵人的佔領區。

【新華社北京廿六日電】越南通訊社諒山二十五日訊：越南人民軍總部二十四日發表公報，宣布越南人民軍解放北部邊境軍鎮諒山及附近的同登、鎮南關（按係我國廣西省睦南關的國界對面）與祿平的經過。公報原文如下：越南人民軍部隊於殲滅了自七溪逃往那岑的法國第三外籍步兵團第二營的大部分以後，於十月十八日下午七時進入諒山。殘餘敵軍向諒山以東的人立—仙安地區及諒山東南的安潮逃去。雖然法軍破壞了交通線和祿平的鐵橋，人民軍部隊仍然緊追敵人，在中國邊境與諒山以東的祿平之間，使逃竄的法軍遭受損失。人民軍俘獲大量軍火與裝備。人民軍部隊已經控制了諒山、同登、祿平，與鎮南關等城市，戰鬥仍在仙安地區進行中。

【西貢廿六日消息】法軍司令部廿六日宣布，越南人民軍對老街的壓力，繼續增加，曾發生數次遭遇戰。法軍發言人說，在安南（中圻）海岸廣治與順化之間，越南人民軍部隊廿五日炸毀了法軍車一列。在亭立（原譯丁拔）與諒江府（原譯府涼）之間的法軍新防線上，越南人民軍部隊繼續探索前進。

朱恩返法求援
保大要求偽軍獨立

【西貢廿五日消息】前安南遜王保大，法國著名戰略家朱恩，和法國駐印度支那聯邦公使勒多爾諾，廿五日在西貢舉行緊急會議，以商議加速組織越南偽軍，以便在越南北部與越南人民軍作戰。據悉，朱恩曾報告東京三角洲的最近軍事形勢。又據通常可靠的法國人士說，保大曾要求將現正在組織中的南偽軍，並配以美國裝備的各營越南偽軍，獨立組織為師和軍部的單位編制，而不編在軍部之內。

【西貢廿六日消息】法國戰略家朱恩，在巡視越南北部戰況八天後，已於廿六日飛回巴黎，向法國政府報告越南目前的危急形勢。勒多爾諾準備留一個星期，前往柬埔寨視察。

波蘭代表團抵北京
商談航務郵電商務事宜
促進中波經濟關係

【新華社北京廿五日電】為了促進中波兩國經濟關係，波蘭共和國於取得我中央人民政府同意後，特派遣由華爾斯基團長（波蘭人民政府航務部副部長）、狄士特副團長（波蘭人民政府國外貿易部計畫調配司司長）所率領之波蘭政府代表團來華商談航務、郵電、商務等事宜。該團正副團長已於二十五日下午四時率首批人員乘機抵京。前往機場歡迎者有我交通部副部長季方、辦公廳主任張文敏之、外交部辦公廳副主任閻寶航、交際處處長王倬如、貿易部國外貿易司司長林海雲、郵電部國際聯絡處副處長徐傳賢、宗之發等。此外尚有波蘭駐華大使布爾金、商務專員顧士多、二等秘書戴裴拉辛斯基等。

新中國第一批花生運抵捷克

【新華社布拉格廿六日電】新中國第一批花生已於二十日在捷克斯洛伐克京城布拉格附近的內河港口起卸。捷克斯洛伐克對外貿易部、工業部及運輸部的代表和中國駐捷大使館的代表都前往參加卸貨盛典。捷共機關報「紅色權利」報在報道這一消息時稱：「這項可出產食用油及供工業使用的原料，不但可以保證我國人民膳食的改善，而且還可以使我們擺脫資本主義的世界市場。」

台灣民主自治同盟
告台灣同胞書
團結起來，以一切力量，在任何一個角落，在任何一個崗位，利用各種各樣的方式，為行將到來的光榮勝利而奮鬥。

【新華社上海廿六日電】台灣民主自治同盟於十月二十五日發表「告台灣同胞書」，號召台灣人民團結起來，反對美國侵略者，消滅蔣介石殘餘匪幫。該書原文如下：

親愛的同胞們：五年前，由於祖國人民抗日戰爭的勝利，台灣人民達到了五十年來的宿願——擺脫異族統治的奴隸生活，而重歸祖國的懷抱。我們台灣人民曾經以興奮歡呼，我們熱烈地迎接了從大陸來的同胞及軍隊，熱望與祖國同胞共同來建設美好的生活。但是蔣介石匪幫強奪了祖國人民八年抗戰及台灣人民五十年來抗日鬥爭換來的勝利果實，「接收」台灣，破壞台灣。台灣人民遭受日本帝國主義殘暴統治的血淚未乾，又重新遭到了新的災難。蔣匪幫的殘暴絕滅人性的剝削和壓迫，使工廠關門，商店倒閉，物價高漲，社會不寧，廣大工人失業飢餓，徘徊於街頭，廣大的農民在徵糧、徵稅的苛酷壓搾下呻吟，青年學生無書可讀，更不知多少姊妹們被迫過着悲慘的非人生活。佈滿全省的特務、狗腿，威脅人民的生活與生命，成千成萬的愛國青年，愛好民主自由人士，因為要求民主自由，不滿貪官污吏，不滿非人的生活，而遭受到追捕、殘害和慘殺。蔣匪幫的滔天罪惡，因為他們的失敗，因為他們從祖國大陸被人民所驅逐，而愈加瘋狂了。在蔣匪幫的支持之下，美帝侵略台灣的陰謀，已經變為公然的行動。我們知道，美帝侵略台灣的陰謀是早從蔣匪幫「接收」台灣的第一天就開始了。五年來，美帝一面勾結蔣匪幫，一面唆使台奸陰謀「托管」、「獨立」，企圖直接佔領，使台灣成為美國侵略中國，侵略亞洲的基地，奴役台灣人民成為美帝國主義的砲灰。六月二十七日，美帝發表公開侵略台灣的聲明後，它的第七艦隊已經常駐在台灣，美國第十三航空隊也已在台灣建立了基地。十月七日更不顧我國歷來的抗議和蘇聯及捷克等國代表的反對，竟在聯合國第五屆大會上操縱他多數表決的機器，無理決定將所謂「福爾摩沙問題」列入聯大的議程，妄圖替其侵略台灣造成法律上的根據。同胞們！美帝之所以如此瘋狂無理，蔣匪幫之所以如此無恥卑鄙，只不過是他們在中國人民的輝煌勝利面前，不甘心失敗，想作垂死的掙扎，掙扎而已。他們的掙扎，雖然增加了中國人民的若干困難，但決不能阻撓中國人民的勝利前進。我們的祖國已經不是蔣匪統治下的祖國，年青的、但是壯大的中華人民共和國建立已經一年了。今天，在中國的大地上，出現了中國人民第一次真正的統一，人民已成了祖國的主人。我們的祖國在四萬萬七千五百萬人民的團結奮鬥之下，正在朝氣蓬勃地前進與壯大中。我們克服了帝國主義和蔣匪長期破壞所留下的災荒，戰勝了帝國主義及國民黨反動派的包圍、轟炸，扭轉了十多年來的通貨膨脹，財政經濟的極端混亂狀況，獲得了財政經濟狀況的開始好轉，並將逐步地在三萬萬人口的新解放區進行土地改革，使貧苦的農民獲得他所需要的土地。我們的祖國正如旭日方升，光芒萬丈。前途無限光明。我們堅信，美帝與蔣匪幫的一切陰謀，一切暴行，決阻撓不了中國人民的解放台灣。

台灣人民自從回到祖國懷抱的第一天起，就參加了中國人民反對帝國主義，反對蔣匪幫的解放鬥爭，台灣人民曾經用自己的鮮血來執行這個光榮的任務。一九四七年二月二十八日是台灣人民永不會忘記的一天，台灣人民的武裝起義，曾經震動了敵人的心膽，沉重地打擊了反動派的統治。台灣人民一定要繼承「二、二八」勇敢無畏的奮鬥精神，與外國……

……持。台灣是中國不可分割的一部分，這不僅是歷史的事實，而且也是一九四三年的開羅宣言及一九四五年的波茨坦宣言所確定，更為日本投降後的現狀所肯定。這鐵一般的事實，是不容許任何強盜們加以歪曲及改變的。何況已經從大陸上驅逐了日本帝國主義，又消滅了蔣匪幫的中國人民，決不能容許任何帝國主義的侵略。人民解放軍已決心從任何帝國主義和反動派的手中來解放台灣。周恩來總理在中華人民共和國成立一週年紀念時說：「人們可以看出，我們在解放台灣的作戰中，我們的戰略地位是比任何敵人要優越得多。我們是站在神聖的正義方面，我們的後方是這樣大，這樣鞏固，我們正為取得這個最後勝利而在加倍努力。」台灣必定要解放，這是完全肯定了的，台灣永遠是中國的領土，台灣人民將永遠生活在中華民族的大家庭中。

今天當全國人民正為解放台灣而加倍努力準備的時候，台灣人民的光榮任務，是緊密地團結起來，以一切力量，在任何一個角落，在任何一個崗位，利用各種各樣的方式來反對美帝的侵略，反對蔣匪幫的罪行，反對美帝的「托管」等陰謀，以及什麼「獨立」武裝干涉，為解放台灣創造有利條件，為迎接行將到來的光榮勝利而奮鬥。

向在台灣繼續與國內外反動派作堅決鬥爭的愛國台胞致敬！

強盜美帝及賣國賊蔣匪幫作堅決不懈的鬥爭。

今天，台灣人民的鬥爭決不是孤立無援的。我們不但有強大的祖國人民和英雄無比的人民解放軍，而且還有全世界和平民主人民的支持。

台灣人民團結起來，反對美國侵略者！台灣人民團結起來，消滅蔣介石殘餘匪幫！台灣人民解放萬歲！中華人民共和國萬歲！

台灣民主自治同盟 一九五〇年十月二十五日

各民族代表即離京
政協全國委會餞行

【新華社北京廿五日電】中國人民政治協商會議全國委員會，二十五日晚歡宴行將離京的各民族代表暨各民族文工團。應邀赴宴的有來京參加國慶盛典的內蒙、西北、西南、中南、華東、東北、中央直屬省市，蒙、回、藏、維吾爾、苗、彝、哈薩克、烏茲別克、柯爾克孜、塔吉克、錫伯、滿、俄、土、撒拉、東鄉、泰、擺、民家、摩些、阿西、撒尼、黎、保保、怒、瑤、僮、侗、仲家、黎、傈僳、卡瓦、阿卡、滿、高山（阿美）、達呼爾、索倫、鄂倫春、通古斯、布里雅特蒙古、漢等民族代表一百五十九人及各民族文藝工作者共六百餘人。

百萬分之一地質圖出版
對我國經濟建設有重大作用

【本報上海廿六日專電】對於工業建設將發生重大作用的中國百萬分之一的地質圖，已經在南京全部出版。共十四幅，每幅都按經緯度劃分，除了邊遠省份如新疆、青海、西藏、內蒙的一部份和東北以外，全國各地都已包括在內，在解放前印出了南京、漢口、青島、廣州及太原等五幅，其餘長沙、桂林、北京、昆明、西安、上海、重慶、天水、福州等九幅，都是今年印出。其中一部分未經調查的區域，則採取寧缺勿濫的原則，保留空白，以力求眞實。另外，地質調查所又編製了包括東北在內的三百萬分之一中國地質圖大掛圖，也將於最近出版。

地質圖是一切地質礦產工作的基礎，根據地質圖，不但可以看出地質山脈的構造，礦層的分佈，及每一地區地史的演變等情形，而且可以推測某種礦產的可能存在，以作爲更進一步調查礦產的依據，在許多工程建設如鐵路公路開闢河等計畫上，也不可缺少。所以它在理論研究和實際應用上，都有很大價值。

楊杰將軍親友公鑒

敬啓者：吾滇楊耿光將軍去歲在港遇難，業經同人等會集公殯，暫厝東華義莊，現經楊將軍公子兆虎君親自到港，搬運遺骸返滇安葬，於十月廿八日（禮拜六）起程。同人等定於是日下午二時齊集灣仔道香港殯儀館公祭，並恭送至碼頭。凡楊將軍親友，屆時務希蒞臨參加爲盼

旅港雲南同鄉公啓

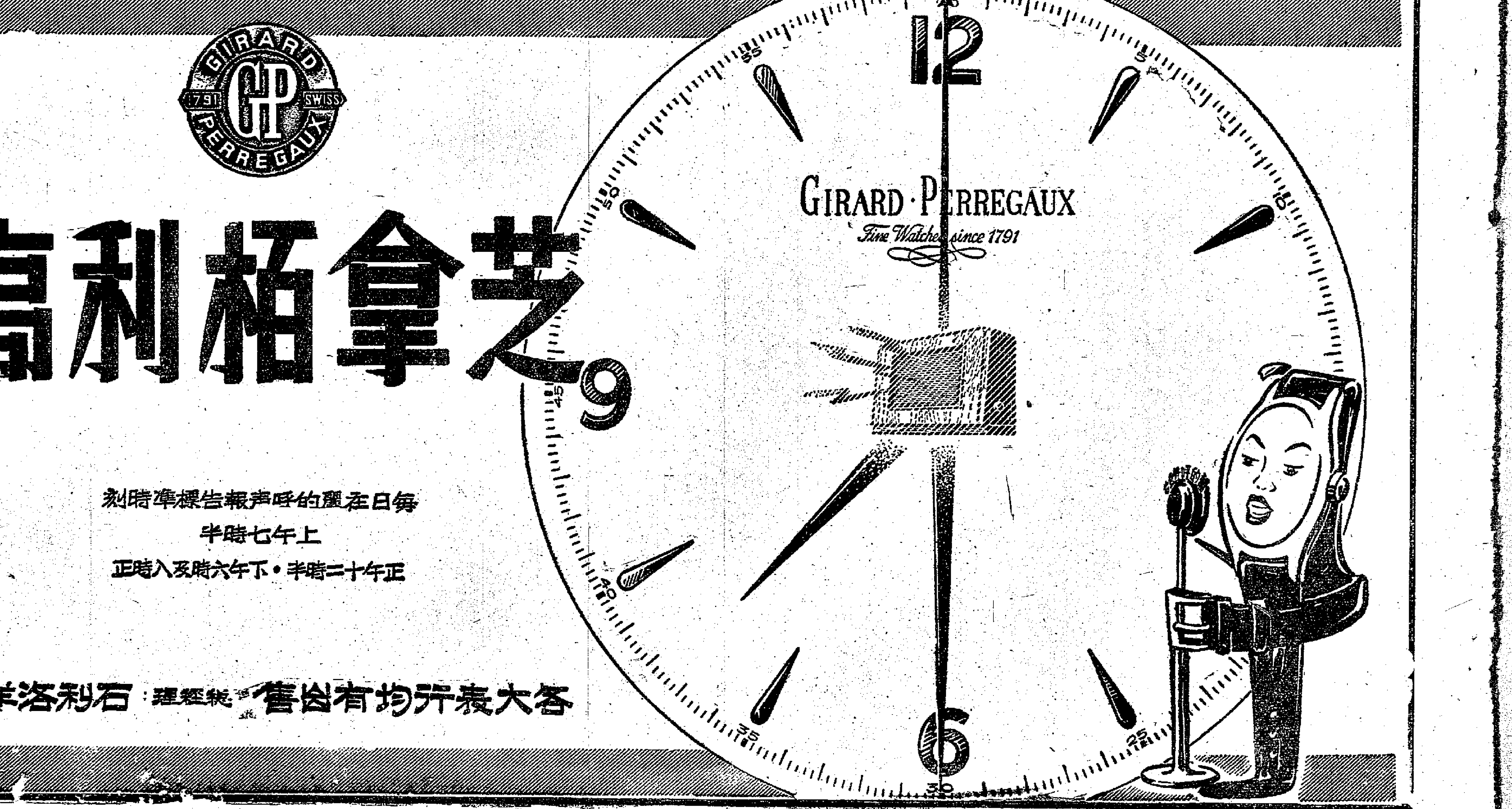

白糯米酒，黑糯米酒，青梅舊酒，五加皮酒，玫瑰露酒，膏梁燒酒，山西汾酒，紹興花雕酒，虎骨木瓜酒，滋養寧神酒，婦科毛鷄酒，江西冋籠酒，貴州茅台酒，生雪梨酒，嶺南荔枝酒

五加皮酒
玫瑰露酒

有此百年飲譽的，半邊鷄，一壺永利威！莫使金樽空對月

飲！飲！請飲

五加皮　國產品　其功效　能強身　常飲此　自足珍　可購備　敬双親

玫瑰露　本廠造　其香醇　確獨到　宴嘉賓　與酬酢　嘗試者　讚醇醪

到處均有代售

永利威酒行

總行：香港永樂西路
粵行：廣州一德西路

桂林三花酒，豉味雙鶴酒，半楓荷藥酒，歸元杞菊酒，北芪南棗酒，香醇玉冰燒，參茸衛生酒，扶元百歲酒，祛風三蛇酒，三鞭毓麟酒，滋陰蛤蚧酒，紅葡萄酒，白葡萄酒，鮮蚪花酒

社評

香港對外貿易出超

香港的對外貿易由七月份起，連續出超三個月，且出超的數值竟達四千萬至五千四百萬元之鉅，爲香港有史以來對外貿易罕有的現象。這現象發生在一個本身不生產原料而專靠轉口貿易繁榮的城市，可以算得是一種「奇蹟」。

分析這次香港貿易出超的本質，首先是：自美帝於本年六月底發動侵略朝鮮的戰爭以來，各帝國主義國家的資本家無不儘量搶購物資，準備侵略的擴大。所以，許多國家從七月份起就不斷向香港搜購物資，因此促成香港走向出超，據港府公布的統計數字，今年七至九月份各國平均每月向港扯購的貨值，比上半年平均每月的貨值增加了，其中顯著的有：美國由一千九百萬港元增至三千五百七十萬元，增加幾達一倍；巴基斯坦由四百八十萬元增至二千三百萬元，幾增達五倍；馬來亞由二千七百萬元增至五千二百萬元，也增近一倍；泰國由六百萬元增至一千三百萬元，增加一倍強；其餘如菲律賓、加拿大、印度、澳洲等地，都有同樣趨勢，增加率由百分之十到百分之八十不等。這種搶購的風氣，使得香港的出口，自然飛躍。

在搶購物資的同時，帝國主義的國家，更爲了要「防止物資資共」，因而限制或禁止所謂「戰略物資」的出口，並進行大量的囤積；他們又把許多日常製造民生日用品的工廠，改製槍砲炸彈，日用必需品的生產因此大減。所以過去曾有大量貨物輸港的國家，從七月份起，來貨就逐步退減。再據港府公布的統計，今年七至九月份平均每月輸港的貨值，比上半年平均每月貨值減少的，有：美國由五千六百萬元減至四千八百萬元，計減六分之一；英國由三千六百萬元減至二千八百萬元，計減四分之一；印度由一千八百萬元減至六百九十萬元，約減三分之一；澳洲由八百九十萬元減至三百六十萬元，加拿大也由四百萬元減至三百五十萬元。這些國家來貨減少，無疑的也是間接的協助促成本港出超的因素之一。

我們再從大陸對港貿易的數字來看，上半年華北、華中、華南及澳門輸港的貨值平均是每月六千二百萬元，本年七至九月平均是每月九千二百萬元，比較上，數額約增加了三分之一；再拿同期從香港輸往大陸及澳門的貨值來看，是由一億零四百萬元增加到一億四千一百萬元，也約增三分之一。這可以證明中港貿易關係是正常的，穩步發展的，中華人民共和國並不像帝國主義的戰爭販子們患着瘋狂病，盲目地搶購物資，囤積物資，結果使得香港的貿易，呈現出瘋狂的畸形態勢。在過去，當香港對外貿易入超的時候，往往有些惡意中傷的人就說，那是中港貿易衰落的影響；這次香港貿易由入超轉爲出超，就又有反動派在說，這是爲了人民政府在港從事大量搜購物資所造成。但從上述的數字來看，就活生生的證明了，這些誣衊都是惡意的中傷，其實是毫無根據的。

最後，我們對於香港最近貿易形勢的看法，以爲香港市場在來貨少、去貨多的囤積搶購風潮下，而抓得曇花一現的繁榮，在實際上，那是沒有樂觀的理由的。這月來的出超頓，對香港市場並不是一件喜事。物資的枯竭，終必令市場趨於停頓。無根的水，必不能源遠流長，道理由此再明顯不過的。香港的貿易目前果眞是在好轉嗎？這在明眼人看來，是不難作一個正確的結論的。

美蔣特務罪行昭彰
京舉行公安工作展覽會
會中陳列屠殺中國人民證據圖片很多

【新華社北京廿五日電】在故宮博物館裏，中央人民政府公安部舉辦了「公安工作展覽會」。從早到晚，在展覽的一千多幅的圖片前面，擠滿了觀衆。

展覽會分爲美帝國主義訓練國民黨特務、美帝間諜案、國民黨特務破壞活動以及人民警察的工作等部分。

展覽室進門左邊，觸目驚心地陳列着去年十一月重慶解放前，美蔣特務機關「中美特種技術合作所」殘殺愛國志士三百餘人的滔天罪行的照片。在一幅照片上，被特務臨逃時燒毀了的電台設備，還殘留着高大的碉柱。雜亂無章的電訊器材到處都是。這是直接和華盛頓特務機關通報的龐大的電訊設備。美帝國主義通過它來指揮他美國的特務和國民黨的特務對中國的愛國人士進行大屠殺。幾百具被槍殺、刀刺、活埋的屍體佔滿了大大小小的照片，令人慘不忍觀。

展覽室陳列的第二部分的照片和實物，是人民公安機關從一個國民黨高級特務的家裏搜出的大批國民黨特務的內幕。照片上是：美國特務人員在美國大批訓練國民黨特務分子進行搜查、偵察、暗殺，以及實習無線電控制等特務技術。其中還有一幅是美國特務頭子梅樂斯親自赴機場「歡迎」國民黨特務學員的鏡頭。在照片下方的玻璃櫥裏，陳列着國民黨特務受訓時用的手冊、筆記本、特務技術書籍和證件。這些都活生生地證明了美帝國主義親自訓練國民黨特務對中國人民的破壞活動。

一年來全國公安工作
捕獲特務份子二萬餘
搜出電台千三百餘部繳出武器不少

美帝國主義不但親自訓練了國民黨特務，而且還在中國的領土上進行間諜活動。展覽室的中間一部分，陳列了被我人民公安機關破獲的幾個較大的間諜案件的圖片。其中，瀋陽佐佐木弘經是美籍日人，在東北解放之前即在美國前駐瀋陽領事館的直接指揮下，進行間諜活動，搜集我東北及內蒙的各種情報。一九四八年冬瀋陽解放後，該犯率美領事館及美國間諜組織「陸軍聯絡團」的命令，潛伏地下，設立秘密電台，並領導美帝「T.S」間諜組織，繼續進行破壞活動。去年十一月爲我公安機關全部破獲。瀋陽美領事館人員被我逐出中國國境。另一個是美帝國主義利用天主教教會作掩護、進行間諜活動的河北獻縣張莊尚建勛（法籍）諜案。主犯尚建勛（法籍）是張莊天主教堂副主教，在美帝國主義指揮下秘密裝設電台，刺探我解放區軍政情報。該案於一九四七年被我破獲，在幾十幅的照片中，我們看到繳獲的各種電台、電訊器材、美式手槍，上面都刻有「美國製」的字樣。其他還有不少和美國特務來往的電報、信件以及命令、獎狀等等。

展覽室正中，特別引人注目的二座玻璃櫥內，陳列了李兆麟將軍被刺後的血衣和美國供給國民黨特務的新式殺人武器，包括無聲手槍以及手杖式的、鋼筆式的、鉛筆式的手槍、毒藥和特製的手銬等等。

展覽室裏陳列的另外幾組照片，都顯示了我人民公安機關有力地鎮壓了特務分子的反革命活動，其中包括一九四八年冬在瀋陽破獲的匪「國防部保密局東北督導室瀋陽站」的四個潛伏電台和一個預備電台，今年春在北京破獲的許兆祥特務案，今年五月被我膠東海防部隊破獲的匪「山東人民反共救國軍第一、二縱隊」武裝特務案。僅僅從破壞「瀋陽特務站」的照片上，人們清楚地看出萬惡的特務分子，採取極其隱蔽的方法──在房屋的天棚上、在陰暗的泥牆中、在廟宇的棺材裏裝設和藏放電台。但是，這些特務匪徒的陰謀活動，逃不過人民的耳目，都被我公安工作人員破獲了。罪大惡極的匪首均被判處極刑。

一年來全國的公安工作是有巨大成就的。展覽室裏懸掛着我人民公安機關鎮壓反革命活動的統計表。顯明的數字標示出：自去一年一月至今年六月，共捕獲特務分子二萬餘人，搜出電台一千三百餘部，其他繳獲的電台器材、長短槍、彈藥、文件、密碼本來爲數甚多。展覽室中所陳列的特務案件的照片，僅是全部破獲案件中的一部分。

展覽室的最後一個部分，陳列了百餘幅我人民公安武裝，人民警察的雄壯的隊伍和戰士，警士們忘我工作的照片。他們鑽研業務，他們和人民堅決打成一片，他們爲人民的生活安全而日夜地對隱蔽的敵人作鬥爭。

在展覽室展覽的全部照片和圖表，給人以一個強烈的印象，即我們人民的公安力量是強大的。我們完全有辦法肅清和消滅美帝國主義直接、間接指揮和支持的間諜和特務分子的破壞活動。

粵省輪訓司法人員
分批調訓各地法院審判員等
貫徹人民民主專政精神

【本報廣州廿六日電話】廣東省人民法院爲了貫徹人民民主專政精神，推進全省司法工作，已決定舉辦司法輪訓班，以專署縣市法院審判員、助審員分批調來廣州輪訓，時間以一月半至兩月爲限，期滿派回原工作崗位服務，訓練內容以理論政策及業務學習並重。另據統計，廣東全省應有司法機構一一〇個單位，已建立司法機構者有珠江、潮汕、興梅、東江、北江、粵中、瓊崖等七個區及汕頭市法院和六十個縣人民法院，未建立的地區正加緊進行籌建工作。

中山人代會議 下月三日舉行

【本報廣州廿六日電話】中山縣第三屆各界人民代表會議，定于下月三日舉行，二日辦理代表報到。

羊城短簡

海珠橋紅漆鋼梁光彩耀目
晚會中藍白女裝樸素大方
東北版魯迅全集售價僅五十餘萬元

▲廣州工商業好轉，各商店安裝霓虹燈者日多，入夜光彩耀目，已復都市繁榮氣概。

▲近從湘桂運牛到廣州販賣的牛販很多，這一行生意甚有錢賺。

▲廣州各書店近運到東北版的魯迅全集多部，每部售價五十餘萬元，較華東版便宜三分之一。

▲衛生局灑水車經常出動，裝備新，灑得好，市民都說「好嘢」。

▲越秀山人民體育場建好後，東較場的運動場又在計畫擴充中，藍圖已陳列於市政展覽會中，極爲壯觀。

▲各開業醫生的醫務所門前均掛着贈醫的牌子，診費、藥費、手術費，只共收人民幣五千元，並在牌上寫着「爲人民服務」等字。

▲連日各稅務分局或辦事處的門口，都有許多人排隊等候繳稅款，擠擁得很，稅收興旺，如此可見。

▲廣州至南寧和柳州，都有電船直達，客貨滿載，生意不錯。

▲一九五〇年廣州女士們最新式的時裝是：白襯衣，下配寶藍色布質西裝長褲，既大方又樸素，在晚會中尤爲顯眼。

▲西堤災區的垃圾堆，已清除了，災區仁安路通太平南路的出口原爲兩間商店所阻，國民黨時代災區官司鬧個不停，始終未能打通的，現在通了。

▲西濠大馬路的飯店各色菜飯，每款售價只八百元，名目有好幾十種。

▲商務印書館搜集二次世界大戰後的英文新字、新辭，編成的「英漢新字小辭典」每冊特價七千元，道林紙本，印裝精美。

▲海珠橋北岸一孔鋼梁，已架設完成，塗上朱紅色，光彩奪目，面目一新。南岸一孔正在架設中。中間一孔用軍用鋼梁拼成，裝置在兩艘巨型的浮塢上，高潮時，這孔梁架還看似座大洋樓，與河南機器總工會的樓頂（四層）齊高，甚爲壯觀。

▲最近來往穗滬間的客商很多，廣州至上海的軟席票及臥舖票都很難買到，排隊買票的，有從清早站到中午也輪不到的，擠擁可見。

提高失業工人文化水平
各區工賑隊設補習學校
大東區及永漢區兩校已開學

【本報廣州廿六日電話】爲了提高失業工人的文化和政治認識，積極展開對失業工人的教育工作，穗市失業工人救濟處正逐步在各區工賑隊設立工人補習學校，現已開學的，有大東區工賑隊補習學校，學員共九十八人，分低中高三班，低班四十多人，是文盲，準備在半年內學習八百字；中班四十多人，高班十多人，是文盲，準備在半年內教會閱讀通俗書刊，高班十四人，其中有小學校長、教員、舊職員等，他們要求提高文化水準和政治認識；永漢區補習學校現有學員一九八人，亦分低中高三班，低班一百零二人，中班六十二人，高班三十四人，已於廿五日上課，惠福、河南、長壽等區亦正在籌備中。補習學校的書籍文具均由救濟處供給，不收費用，失業工人的學習情緒一般都很高。

又，市文教局、市總工會籌備會和市失業工人救濟委員會最近在已登記的失業教師中考取了一八七人，加以短期訓練，將來成績好的，將派到工廠去做工人教育幹部，訓練期間約三個月，下月初開學。

參加治淮工作人員
今日離穗兼程前往
珠江局昨舉行盛大歡送會

【本報廣州廿六日電話】珠江水利工程總局廿六日晚舉行盛大的歡送大會，歡送該局參加治淮工作的全體工程技術人員，這些參加治淮工作人員，定廿七日由穗出發，兼程前往。

穗市政工作展覽會
連日觀衆達七萬人
內容豐富　將於本月底結束

【本報廣州廿六日電話】廣州市一年來市政工作展覽會，自本月十四日起在文德路中山圖書館公開展覽後，連日觀衆極爲踴躍，展覽會內容充分顯示了廣州市政在人民政府領導努力下一年來各方面都獲得了巨大的成就，對於未來建設新廣州市的遠景也有了明顯扼要的介紹，會場內陳列了內容豐富生動的各種圖表、照片、模型、機器等，具體地將各種工作成績作了很好的說明。根據不完全統計，連日觀衆人數已達七萬人，參觀後均深表滿意，一致讚揚，只有在共產黨和人民政府領導下，纔能有此偉大的成功。他們紛紛在意見簿上寫他們的觀感，該展覽會將於本月底結束，歡迎未曾參觀過的各界人士，趕快前往參觀。

廣州文教局審核
各校學生助學金
大專院校學習社會發展史

【本報廣州廿六日電話】（一）自中南軍政委員會教育部頒布人民助學金辦法後，廣州市文教局正辦理審核各公私立學校助學金的申請事宜，許多學校都動員學生對助學金的發給作民主評議，然後報請文教局核定。（二）廣州各大專院校政治課的學習甚爲緊張，正學習「社會發展史」，各校講師在教學上也有學習，發揮集體研究的作用，由政治課教學委員會領導這一工作。

李凡夫
昨講朝鮮戰爭
對國際現勢作詳盡分析

【本報廣州廿六日電話】中共中央華南分局宣傳部副部長李凡夫廿六日下午七時在中山紀念堂的時事演講會上，向到會六千人分析四個月來朝鮮人民的反侵略戰爭，及國際現勢，詳盡而深刻。

武漢稅局完成
夏季稅收工作
獲中南區稅局表揚

【新華社漢口廿六日電】武漢市人民政府稅務局由於正確貫徹二屆全國稅務會議關於調整稅收的決議，已勝利完成夏季工商業稅的徵收工作，並獲得中南區稅務管理局的表揚。

此次武漢市夏季工商業稅徵收工作中，由於收稅人和納稅人共同辦稅，加強了工商業者納稅的責任感和積極性，因此收稅人和納稅人之間的關係已基本上改善。經過這次工商業稅的徵收工作，武漢市稅務幹部從思想上重視了羣衆的力量，克服工作中的官僚主義和命令主義的作風。

穗各界紛開座談會
推選市人代會代表

【本報廣州廿六日電話】廣州市第三屆各界人民代表會議即將舉行，各界連日紛開座談會，慎重推選代表，並討論提案；市內各區代表先後選出，正交人代會籌備會審查，由市府聘請，其他各區盟代表亦在推選中。

本報北京通信

接辦後的輔仁大學

本報駐京記者　高汾

「接辦好，接辦啦，政府接辦咱把身翻。講真理、講條件，尊重宗教，維護主權，沒有詭計和欺騙，咱們不害怕美元。怕美元，是從前，蔣記政權……」這是輔仁大學同學慶祝輔大新生晚會上唱的快板。正如十月十二日接辦大會上錢俊瑞副部長及學生工會代表們所一致指出的：輔仁之被接辦「是一百多年半殖民地的教育翻身解放的日子」「這是輔仁大喜的日子」「在人民政府領導下，我們一致會辦好輔仁，它會有着更光明燦爛的前途。」接辦後的輔仁，全校浸透了新生的喜悅，這喜悅和團結向上的決心不僅表現在正義的老校長，不僅出於熱情的覺醒的青年學生，而且表現在有多年歷史的教友，如教育系教授張懷，如秘書長張重一等身上。

在輔大接辦三天後，張懷會對新民報記者發表他動人的感想說：「教會突然停止接濟補助要人民政府接收自辦，這是很自然的事，我當然擁護。按國際通例一個獨立國家不允許外國人辦學校，而人民政府因學校創設多年，故允予繼續辦理，這又是何等寬大合理的政策：……現在人民政府接辦已三天，一切校務和教務都進行順利如常，全校師生員工團結一致，向前邁進已得到了保證。今後教友與非教友均應在建設新民主主義社會的共同目標之下團結合作，相信可以把輔仁辦得較前百倍十倍的好。」

張重一熱情的說「……在維護中國人民教育行政主權和帝國主義者的鬥爭中，我們全體教職學工們，始終是團結的、一致的。我們在工作中，在辦好輔仁的同一目標下，從來沒有教徒與非教徒的分別，帝國主義者雖用盡了威脅利誘的伎倆，我們越看清了他們的鬼計，越使我們更團結……現在，我們新生了，何等愉快和興奮」。

事實也確如這兩位老教授所說，接辦中的輔仁在人民政府正確措施下，一切是合情合理，符合於每個教徒和非教友殷切的願望。

在接辦的次日，由教育部張宗麟（高教司副司長）、校長陳垣、校務委員、附校各主任、學生會、黨團支部代表等三十六人合組的接辦小組召開第一次會議確定接辦原則與辦法要點是：一、財產方面原則上輔仁財產及學校使用的財產一律接收。凡是教會使用而屬於學校的暫不接收。屬於教會的和私人的財產不接收。財產所有權有不明確的，加以調查後處理。二、關於課程方面：一切課程照常進行，宗教課必須照常開班，政治課必須加強。目前以反對美帝侵略及[illegible]行動爲中心。三、人事方面，員工一律不加更動，任教的神父一律續聘，按其他教員同等待遇發薪。四、接辦辦法，財產、課程、員工等全部清冊均需具造呈報教育部。五、經費方面，員工薪金高低不同暫不重新評定。助學金照常發給，其有原來仰仗教會補助而現在被停止補助的同學，亦可申請助學金。教育行政等經費按其他國立大學的標準，關於學雜宿費本學期則按原辦法辦理。

一週來，接管工作在有條不紊中進行着。秘書處忙於造預算，教務處忙於[illegible]。同學們一面號召大家緊密團結，防止可能有的陰謀破壞，一面不放鬆功課及政治課的學習，顯然，經學習後，大家對於帝國主義問題和政府的方針政策有了更近一步認識。

在經費方面，特別值得一提的，政府爲照顧別個教會停止補助的公教生的經濟困難，須予的助學金額將較一般標準爲高。學校經費，過去每月一萬元（美金）經常費中，百分之九十以上用於人事費，教學及儀器費更談不上，現在根據接辦小組宣佈方針，這一切費用按國立大學標準發給。以上兩項措施，致使全校教友與非教友一致感到鼓舞和欣慰。

在接辦的第三天，全體教會外籍神甫教師（約十餘人）都把聘書退回，一致表示辭職，這是接管工作中遭遇的唯一波瀾，是出於與教會共進退的。他們理由是來校教學，故必須與教會共進退，但經由陳垣校長代表校委會再三懇切慰留，至今尚未有結果，但同學對此問題並不十分關心，認爲與他們學業無大影響。這個說，輔仁接管工作將順利完成。這事實有力的說明了在新民主主義教育方針之下，我們應把宗教自由和帝國主義行爲分開來看，教友與非教友都應團結在同一旗幟下共同爲建設新中國而努力，勝利屬於每個熱愛祖國的人民的。

位元堂養陰丸

此丸專治日久咳嗽陰虛內傷痰多氣喘胸翳氣滯體弱多病胃不消化虛不受補等症不論男女老幼孕婦產婦服之均效此丸功用廣大曾用者莫不盡知未用者不可不試（并編有養陰丸功用說明函索即奉）各處藥店均有代售

廣州槳欄路位元堂廣告

五羊牌電池

譽滿中外·到處風行

有偉大的設備·才有優良出品
有特長的物質·才能無遠弗銷
是暢銷國內之優良產品
為抵抗舶來之唯一勁敵

廣州興華電池廠出品

廠址　廣州濠畔街一六六號　電話：一五九六七號
營業部　廣州德星路四十四號　電話：一七四三一號
電報掛號：三〇六九

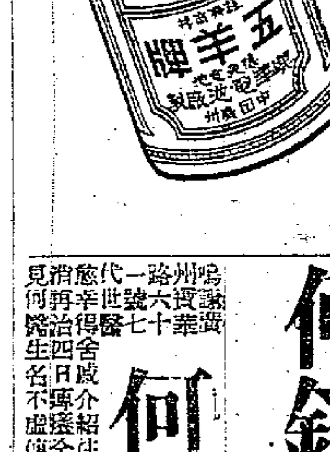

大衆必備良葯

保濟丸

·用途廣·功效大·

李衆勝堂創製

各埠藥行均有代售

廣東老牌　註冊良藥

黃寶善

全國藥房均有代售

退熱散　清火退熱　安全快捷
消積散　消積除虫　肥壯兒童
止痛丹　根本止痛　百發百中
止咳丹　化痰止咳　一舉兩得

總行廣州十八甫南便遠縣七〇二號

勞秀蘭　專醫　產婦兒科婦女暗病　附設留醫留產
地址：廣州抗日中路一二一號　電話：一五四五七號
剪報到診免費

許耀慶　醫端　發育不全　神經衰弱　著名老手　無痛割症
廣州光復北路弍一九號·許五乃弟修

何鈞然　專醫
神經衰弱　氣血兩虛　腰痛酸軟　體弱多病　血毒疑瘋　婦女暗病
腦病善忘　手足冰冷　肋骨腫痛　諸虛百損　全身麻痺　皮膚惡毒

鳴謝
何德普
我愈八年　疑瘋血癬

歐洲軍計畫勉強通過
法議會反對武裝西德
艾奇遜乘機利用歐洲軍計畫

【巴黎廿五日消息】關於反對過早使西德軍隊重新軍事化問題，法國政府廿五日晚已在議會中得到有力的支持，議會簡直等於命令法國政府在本週華盛頓國防部長會議上，絕對不能對這個問題讓步。

從極左以至極右的各黨議員，對目前使西德重新軍事化，不論出於任何方式，均表示堅決反對；甚至對美國所主張的建立西德軍隊參加北大西洋集團軍隊，也同樣反對。在比較不十分熱烈的情況下，議會以絕大多數票通過了法國政府的反建議，主張在不久的將來建立一支統一的歐洲軍隊，包括少量的西德部隊在內。這建議將於廿六日由國防部長莫克帶到華盛頓去。

【巴黎廿五日消息】法國外交部發言人廿五日說：建立歐洲煤鋼工業聯營制度的舒曼計畫條約，將於兩三週內簽字。他說「條約的百分之八十已經完成」。其餘大部分爲政治問題。

【華盛頓廿五日消息】美國國務卿艾奇遜廿五日在招待記者會上發表談話，對法國總理普利文倡議建立歐洲軍的動機表示歡迎。

艾奇遜說：「關於組織西歐武裝部隊，包括西德部隊在內，以便阻止和於必要時抵抗侵略的辦法，法國政府提出了一個方法。美國政府對法國政府的提出這個建議的動機，深表歡迎。這是達到使歐洲自由國家的共同利益，在北大西洋集團的範圍內，更加密切結合目標的進一步的辦法。這個建議包含着許多遠大的概念，值得而且需要進一步研究。美國願意加以研究。」

艾奇遜說：法國的新建議是否代替了舒曼籌營歐洲煤鋼工業計畫，外間似乎有若干混亂不清的看法。但他認爲這個建議顯然並非這樣。他說，舒曼計畫比以前更加重要，美國政府繼續期望這個計畫獲得成功。

【華盛頓廿五日消息】法國駐美大使龐納廿五日與美國國務卿艾奇遜討論了法國內閣會議關於西德整軍的決定。龐納與艾奇遜討論後對記者說：「對於法國內閣會議廿四日一致通過國民議會現正討論的計畫，我向艾奇遜提出了若干說明。我解釋了這個計畫的一般意義，並希望我們的大西洋集團國家會感到興趣。」龐納訪晤艾奇遜之後不久，英國駐美大使法蘭克斯接着去訪晤艾奇遜。法蘭克斯於廿五分鐘後離開國務部時對記者說：「我們討論了廿八日舉行的國防部長會議，並提到了法國的新計畫，可是我們不能談得很詳細。我相信，龐納已把這個計畫交給艾奇遜，不過我還沒有看到全文。」

蘇聯發表第三季生產公報
工農運輸建築各業均已超計畫完成
職工人數激增專科學生五十萬畢業

【新華社北京廿六日電】據塔斯社莫斯科訊：蘇聯部長會議中央統計局二十三日發表關於一九五〇年第三季度國民經濟計畫執行結果的公報，摘要如下：

（一）工業方面：第三季工業總產量計畫完成了百分之一零三。今年頭三季的工業生產計畫業已超計劃完成，全部工業總產量較去年頭三季增加了百分之二十二，今年第三季較去年同季增加了百分之二十四。

各主要部門執行工業總產量生產計畫的百分比如下：鋼鐵工業部一〇一、煤業部一〇二、石油工業部一〇四、電站部九九、化學工業部一〇五、電氣工業部一〇五、重型機器製造部一〇三、汽車與拖拉機工業部一〇三、工作母機製造部一〇三、輕工業部一〇五、（漏二字）部一九（漏一字）、食品工業部一〇五。電站部雖然推行生產計畫有不足，但第三季發電量已超過計畫。

第三季重要工業產品的生產量與去年同季相較，其百分比如下：鉄鐵一一八、（漏十一字）鐵軌一一八、鋼一〇六、煤一一一、石油一一二、電力一一五、載重汽車一三〇、客車一四四、（漏十五字）金屬（漏一字）切割工作母機一一四、拖拉機一三九、谷物收穫聯合機一四九、棉織品一〇三、絲織品一二一、肉類一五三、五牛油一一〇、糖類一三七、罐頭食品一三一，其他各項工業品產量均有大量增加。

最先進技術的應用與生產方法的更臻完善，保證了許多工業部門進一步減少原料、物資、燃料與電力的消耗，并超過了減低工業生產成本的目標。第三季工業生產成本與物價相比，已下降了百分之七。

（二）農業方面：國家農場、機械拖拉機站及集體農場正在利地進行作物的收穫工作。今年雖然北高加索一部分地區及其他某些地區雨水失調，但穀物收穫量仍不減去年。棉花收成比去年大爲增加，甜菜、馬鈴薯及工業作物的收成亦比去年好。今年多季作物播種面積，到十月十五日爲止，較去年同日增加了二百三十萬公頃，集體農場與國家的多耕田地面積，比去年增加了七百萬公頃。今年頭三季農業方面獲得了大批十五匹馬力的拖拉機、三萬三千架聯合收割機、六萬六千輛載重汽車、一百三十萬件牽引農具及其他農業機器。今年農業機械化的水平已大爲提高，頭三季機器拖拉機站進行的工作，較去年同期增加了百分之十八，集體農場採用聯合收割機收穫的穀物，比去年同期增加了百分之二十三。

集體農場與國家農場的牲畜與家禽頭數已大大增加。

（三）運輸方面：第三季鐵道運輸計畫完成了百分之一〇二。內河運輸計畫完成了百分之一〇三。海上貨運計畫完成了百分之九十七，較去年同季增加了百分之七。（未完）

美進一步謀取印尼
與印尼簽訂「經濟援助」協定
並堅持在印尼設軍事使團

【新華社北京廿六日電】路透社雅加達消息：美帝國主義者正極力使印尼馬歇爾化。安普通訊社報道：美國對印尼經濟「援助」的協定，已於十月十六日由美國駐印尼大使柯克倫與印尼外長羅姆在雅加達簽訂。這個協定係根據今年四月訪問印尼、以葛里芬爲首的美國經濟使團的報告而訂立的。這個協定規定美國對印尼一切經濟部門作巨額投資。實際上，美國企圖把整個印尼變爲美國壟斷資本附屬品。

【新華社北京廿六日電】據塔斯社海牙訊：據「荷共真理報」稱，美國和印尼間關於軍事問題的談判在繼續中。美國代表建議給印尼以軍事「援助」，並堅持美國在雅加達設立常駐軍事使團。該報着重指出：換句話說，美國正力圖使印尼軍隊隸屬美國最高統帥部。該報進一步指出：由阿達姆上校率領的印尼代表團已赴美，談判美國在建立「印尼海軍」中給予「技術援助」的事宜。在初步談判期間，美國已答應給予這種「援助」。

賽揚　愛倫堡　出席和大籌委會

【巴黎廿六日消息】布拉格電台廣播：蘇聯作家愛倫堡已於廿五日晚自蘇聯到達布拉格，出席世界和平大會籌委會，又悉，世界工聯總書記賽揚也從法國前來出席。

英國人民紛選代表　出席二屆世界和大

【新華社北京廿六日電】綜合塔斯社倫敦訊：英國和平委員會宣布：截至十月廿三日爲止，英國已有一百一十三萬三千五百九十三人在斯德哥爾摩宣言上簽了名。據「工人日報」報道，最近在倫敦舉行的英國學生擁護和平大會，已決定推派代表出席第二屆世界擁護和平大會，並成立全國學生和平委員會。擁有兩萬會員的英國混合機器工會雪菲爾德區委員會，已敦促所屬四十個地方組織推選出席第三屆世界和大的代表。雪菲爾德一大鋼鐵機器公司「勃斯」的會計師們，定於三十一日舉行羣衆大會，選舉出席第二屆世界和大的代表。

美共聲明拒絕登記
繼續爭取廢止反動法令

【華盛頓廿五日消息】美國共產黨廿五日發表聲明說：共產黨對於新「國內安全法」規定共產黨登記期限已滿一事，不予理會。美共表示，該黨將與其他各階層人士通力合作，促使廢止這項反動法令。按：美政府所規定的共產黨登記期限已於廿三日期滿。

聯合國秘書長問題
賴伊違反憲章自願連任
美態度豪強只支持賴伊

【本報綜合報道】成功湖廿五日消息：聯合國安理會廿五日拒絕了兩個蘇聯支持的秘書長候選人。美國宣稱只要挪威的賴伊來做，要是別人便一概投否決票。

在秘密會議中，十一國投票反對非偏袒的羅慕洛和黎巴嫩的查理．馬立克博士來繼任二月二日任期屆滿的賴伊。在各該投票中，四票贊成，沒有反對票，七票棄權。（按：至少需七票才能通過）蘇聯、埃及、印度和國民黨代表對兩個候選人都支持。

蘇聯的候選人是首先提名波蘭的馬立克博士，國民黨代表蔣廷黻提議羅慕洛。對於墨西哥的蓬福和印度的勞爵士沒有投票，因爲他們兩不願意做候選人。

馬立克對會議說：蘇聯反對賴伊，除了挪威在朝鮮問題中的立場外，還有三點理由。他說：賴伊今春在西方各首都間傳聲二十年和平計畫是根據美國政策的；斯大林元帥和馬列諾夫莫洛托夫在莫斯科提出修正時，賴伊拒絕接受。此外，他說賴伊公開支持北大西洋集團。他最後說：賴伊不經安理會推舉而顯然表示願意連任，這是違反憲章。

又訊：美國出席聯合國代表奧斯汀二十五日發表聲明，關於選舉聯合國新秘書長問題，拒絕作任何妥協。他以極強硬的語氣，主張選舉賴伊連任秘書長。他說，賴伊的當選，對於美國的安全，遠東的安全，中東的安全和西半球的安全都大有關係。

世界鱗爪

南非兒童抽香煙者日多
挪威攝製北極採險影片

【紐約廿五日消息】據美國樹膠公司的一職員稱，全美國最後一節膠質公路最近在馬薩諸塞州的北阿特博羅地方開放。這段公路長五哩半，寬可容四輛車，據稱，此段公路的開放使用說明了「美國應用樹膠修建公路的工作已在試驗與實用之間的過渡階段。」馬洲公路委員會稱，前此公路的保養費每年每哩需一千萬元，如用樹膠與瀝青混合，則保養費可「完全取消。」

印度樹膠世界的一個編輯說：新的築路方法可將瀝青的軟化點提高，硬化點降低，因而在極寒極熱時，具有更大的彈性。應用此種樹膠與瀝青混合的方法也可使車輛的噪音減少，並且乘車者也可較舒適。

【開普敦廿五日消息】南非國民醫會草成的兒童福利工作備忘錄寫道：在過去十年中，南非兒童吸煙的日有增加。過量吸煙顯然與造成流浪、不受拘束、怠惰、不協調的性格，甚至與兒童罪犯，有密切關係。該會呼籲立法當局禁止商店把捲煙及煙草賣給兒童。

【坎培拉廿五日消息】澳洲廣播電台負責解答問題的經手人，戴爾，一年收入共三萬三千澳鎊（合二萬六千四百英鎊），這比聯邦全部閣員的收入加在一起還多四千澳鎊（合三千二百英鎊）。這件事實是昆斯蘭下議員工黨黨員埃德蒙斯在提出修改國家稅收法案時報告的。他質問某肥皂公司給戴爾如此巨額的薪金，是否由於自私企圖逃稅。

【孟買廿五日消息】此間有一騙子巧遇另一騙子。事情是這樣的：第一號騙子被扣在警局拘留所裏，一個與他素不相識的人答應設法放他。於是他把戒指一枚送給這個陌生人作酬勞。原來這陌生人也是個騙子，警察正在緝捕他。

【奧斯陸廿五日消息】挪威北極研究學會與斯德哥爾摩影片公司簽訂了協約，攝製一部關於一九四九——五二年挪威、英國、瑞士三國北極採險隊的映片。該公司將於本年，派一名攝影師去參加採險工作。

武溪重燃戰火
台聯嚴陣迎戰
今晚八時一刻在修頓場展開激鬥

【本報訊】休息了一星期多的台山武溪排球隊，今晚八時一刻，又在灣仔修頓場與留港台山聯隊對抗，因爲登場的都是第一流排球名手，門劵改訂二元，愛看排球好戲的，不能錯過。

合聯隊雖係臨時新組織，但在陳領隊伯銘號召之下，全運和全港的冠軍好手相率來歸。智勇俱全的左網黃永裸，已由台城趕來助戰，將與伍裘湛、梁湖泉結成堅挺的一綫。二排殺手黃育民、伍蔭灼、宋克趕來，但倪沛林、陳英寬、李民、黃躍華、趙瑞仁實力依然。後排李杏林、「牛仔」因曾偏向未痊癒，恐怕不能上陣，即使勉強登場，也難有好的演出。

合聯全隊健兒，今晚七時先在六國飯店集合飽餐戰飯，然後開上火線，教練陳炳榮及管理陳錫榮乃排班「少林寺」培英舊侶，屆時定有新的戰略，以抵抗武溪的進犯。

武溪在港，已獲得七戰七勝，二排中正製陳祥等昨天也已由四邑趕返。他們此來戰績固佳，門劵分賬也好，正是士飽馬騰。梅華贊、梅池銳兩翼當是主隊的心腹大患，陳樹芝與伍裘湛兩中網的鬥法，預料也必多精采鏡頭。今晚之戰，恐怕要經過一番鏖戰，始能分別高下，兩陣如下：

（合聯）梁劲泉、梅健勝、黃躍華、趙振裘、倪沛霖、陳泉春、李振安、伍裘湛、陳英寬、陳耀俊、李民、黃永裸、趙瑞仁、李杏林、譚瑞堅、黃育民。

（武溪）黃樹亨、余國振、江長強、梅華貫、宋成泮、陳祥華、江國鋼、余迎賢、李松坤、陳樹芝、譚俊惠、梅池銳、余民偉、馬英錫、黃紹倫、余允定。

全印足球隊提前來港

【本報訊】全印足球隊原定下月一日來港，現該隊有電報給足球總會說提前在本月卅日晚乘機抵港。足總接電後，已加緊準備歡迎，但比賽則決照原定日期舉行。

光華贏得欠精彩
三比零挫空軍
全隊僅金祿生吳祺祥較好

【本報訊】昨天偷閒場光華迎戰空軍，捧場球迷也有數百，結果光華以三比零獲勝，祿生兩球，金海一隻。

光華昨戰來未出全力，所建樹；下半場混戰至廿二分鐘時，才由金祿生首破紀錄。跟着一分鐘後，金海乘角球之便，用頭頂入第二隻。近完場前四分鐘，祿生再度射中，以三比零結束戰事。

光華昨天的演出頗使人失望，全隊僅有兩人較好，前鋒綫就是金祿生，中後衛只有吳祺祥。姜閣湛夠勇，秦必高遲鈍，許覺成開賽不久抽了一交後成了廢物，形同虛設，陳明哲過多無弄，總後更顯出氣力不逮。

空軍雖然技不如人，但作戰精神充沛，能够支持到下半場後段才告失敗，這算難得。空軍進一稍優點是球到即傳，很少蠻弄，同時雖在腳下不够緊湊，但射門之術，亦因而屢戰屢敗。其實，光華昨戰如遇較強的隊伍，恐怕早已鍛羽而歸了。兩陣錄如後：

（光華）秦必高、嚴仕鑫、謝錫川、姜閣湛、吳祺祥、伏迺棠、陳明哲、黃華、許覺成、張金海、金祿生。

（空軍）威克、特立、帕伊、文寧、標勞、胡頓、鶴士、樊基、利特、麥當奴、告利維、治。

今天硬地網球　雙打單打共四場

【本報訊】中華網球會主辦的硬地網球單打及雙打賽，昨天舉行兩場，國衛南華世界原定與蔡鼎雄、史彬士補充一合，臨時缺陣，改與「老史」一合作，結果仍有很好的演出。在與蔡納芬、李陸堯祥的雙打賽，昨天結果如下：（單打賽）謝兆良勝鍾榮光，六比三、六比一、六比三；李惠堂勝（雙打賽）蔡國衛、史彬、六比一、六比三，蔡納芬、陸堯祥勝徐煒培、徐潤六比三，六比夏仙、弗士間，六比一、六比一。

今天續舉行單打及雙打各兩場，單打賽由葉永善對蔡國衛、羅組對蔡天健，雙打賽鍾汝滔、羅恩明組都會有一番惡戰，尤其是雙打賽，簡直可以說是一幕高興相的學，可以到中華游樂會球迷趁熱鬧。今天賽程如下：（單打賽）蔡文蕃對蔡國衛、徐潤培對謝兆良。（雙打賽）鍾榮光、鄭天樞對陳能方、何家鎏、羅錦星對羅德輝、對蔡天健、鍾汝滔。

青泳團週年水運會
今晚舉行最後決賽

【本報訊】青泳團週年水運大會，今晚八時一刻仍在中青戶內泳池舉行最後決賽，項目一共九項，男子五十碼游泳蔡利恒與劉錦波當有劇鬥，女子組的蘇愛蓮於百碼自由式及五十碼背泳中，都有包辦冠軍的希望，其姊婉笙的背泳，近來有飛躍的進步，大可與乃妹爭一日短長。錄今晚決賽秩序如下：

男子五十碼自由式：劉錦波、劉錦雄、唐長勝、蔡利恒。

女子一百碼自由式：蘇愛蓮、龍惠霞、陳麗娟、黃雅道。

男子二百碼胸泳：林君楚、楊英澤、黃榮錦、張加家。

小童一百碼自由式：鄧潤鎏、林純材、盛金漢、林家鎏。

男子四百四十碼自由式：劉錦波、馮纘奇、陳卓華、林君雅。

女子五十碼背泳：黃婉笙、蘇愛蓮、石嬉梅、黃楚雲。

團友一百碼胸泳讓賽：吳冠章、麥華、劉貫宏、吳沈錦章。

團友一百八十碼三人三式接力泳：㈠蔡利恒、楊英澤、劉國彥。㈡劉錦雄、吳冠章、陳卓華。㈢劉錦波、馮纘奇、歐陽新、沈錦劍。㈣唐長勝、鮑奮駒。

本港體育記者
籌備組聯誼會

【本港訊】大衆社消息：本港體育記者同人爲聯絡同業感情，提高工作效率，促進香港體育人羣利，特發起組織「香港體育記者聯誼會」，昨天下午一時假中國泳會召開首次籌備會議，到有各報社體育記者數十人，公推張覺可任臨時主席，首宣布籌設體育聯誼會意義，同時通過章程草案，並定即日開始辦理會員登記，登記地點，華人行四樓三一二號B，新華通訊社及士丹利街廿九號大衆通訊社，推定張覺可、潘劍嚴、盧振暐、黃斌平、潘懷偉、黎振寰、秦寧、廣州蘇、楊大名等九人爲籌備員，負責審查會員登記工作，及最後議決定，下月一日舉行全體會員大會，選舉職員及討論會務進行，至三時許散會。

今天續有五場
學界籃球賽

【本報訊】南華主辦的學界籃球賽，已於前天揭幕，但當第四場賽了三節後，電燈忽然熄滅，因此，迫得把未賽的一場高級B組華仁對培僑改期，正當比賽進行的一場初級A組華南對中正也改期從新再賽。今天續有五場在加山舉行，據賽會昨日宣布，今天的第三場比賽，新法與同濟一場，因爲同濟的球員有事，已經徵得對方同意改期，故特把前天華仁對中正改期的一場，放在今天補賽。茲錄今天比賽秩序如下：第一場四時，初級A組，聖類斯對德明；第二場五時，初級B組，培僑對聖保羅；第三場六時，初級A組，華南對中正；第四場七時，高級C組，聖類斯對仿林；第五場八時，高級B組，新法對伍星羅年。

球賽不容虛耗時光
給香港足球裁判一個參考

（譯尉）

著名足球評論家西爾在十月份「體育」發表一篇有趣的文章。他說：「勁稚、詭譎的技術，把九十分鐘的球賽變成了八十分鐘，這是應該由球證去糾正的，好讓球迷付了票錢而獲得應有的欣賞」。他的文章說：

每人都知道「大場波」是踢九十分鐘的，但，事實上觀衆能真正獲得九十分鐘的眼福嗎？絕不。足球無論有常常有些舉動幼稚，無謂的修養，虛耗時光的踢法，平均九十分鐘，只踢到大約八十分或不足的時間。本人寫這篇東西是多年來，親自選計時表很小心審核過的。讓我們不關球員，而指責球證，球證的責任是把球兒在公平的條件下踢出的，且須根據球例而動的。假如超出這原則以外，球證應發揮他的權力，使犯規球員懂得施用這些動作並不是好的玩意兒。

平常說來，我常袒護球證，因我曾經充任過球證的。由這立場，我想我是最適宜把能容忍的意見將球證的行爲檢討一下。

足球球例很清晰的說明，受傷了的球員除非傷後不能走動，始准別人入場治傷。比如球員鼻子流血，腳踭傷了，治傷的人似乎不應如「走馬」般穿插場裏，應讓受傷者自己走離球場受醫。球證對於受傷球員時常是太「慈祥」了，我時時看見球員小小的碰傷，球證便跑過來，很像煞有介事地「噓寒問暖」，詢問傷者是否須要治傷，又揚手「招人取藥進場」等等。從我的計時表計算，這些不均共虛耗五分至十分鐘時間。其實受了傷的人是可以自己跑到球場界外受療治的，可是時間就這樣平白虛耗了。（未完）

穗市四大戲院
即日隆重獻映

新華　一二時半　七時半　九時半
美華　一時半　三時半　七時半　九時半
中華　一時半　三時半　七時半　九時半
樂斯　一時半　三時半　七時半　九時半

昨日全滿　今天請早

文華繼「我這一輩子」後又一光榮出品！

青梅竹馬，兩小無猜，歷經磨折，終成眷屬。
主題嚴肅　演出輕鬆　清麗明快　趣味雋永

寫解放前後的小市民層哀樂對照
演新舊思想交替轉變的鬥爭過程

笑料豐富，情節曲折
劣紳勾結匪幫，強娶裁縫姑娘，鄉里激於氣憤，妙計設在錦囊，新娘忽變肥豬，惡霸嚇得急傷。

太平春

石揮超人演出

緊張處，急出一身大汗，滑稽處，笑出兩眶眼淚，悲憤處，使你咬牙切齒，纏綿處，令人盪氣迴腸

編導：桑弧

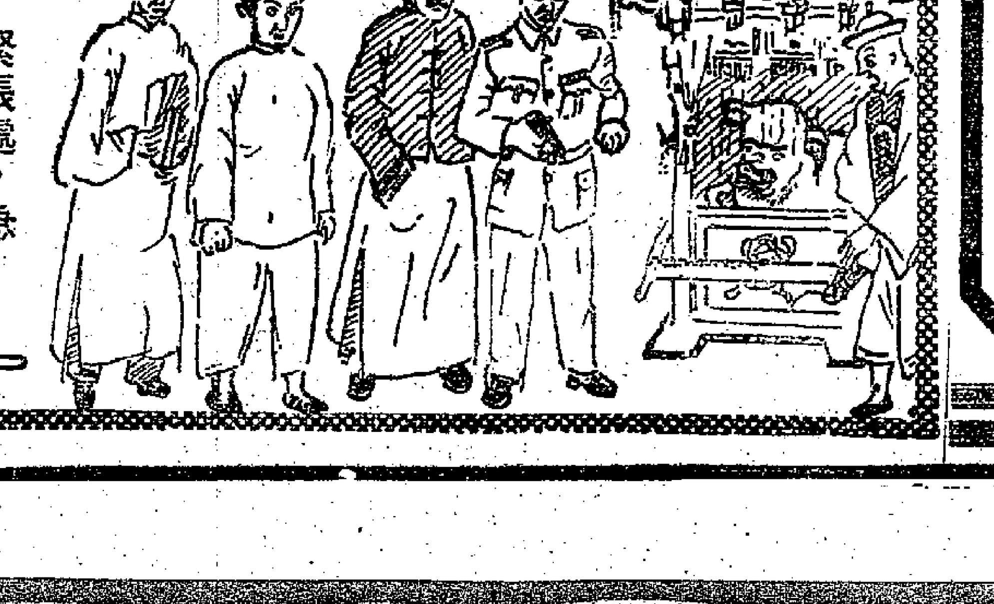

—文華影片公司出品—

如花花解語　似玉玉生香

三花面粉

新法配製　質地幼滑　敷於面上　天衣無縫　如花似玉　嬌媚撩人

配合三花唇膏·胭脂　容光秀色　艷麗獨增

總經理　德隆洋行　電話·三四一八五

要求救濟失業工人 工聯四次訪勞工處長 希望港府切實負起救濟責任

【本港訊】港九工會聯合會爲了緊急救濟失業工人，已於本月十七日至廿五日，分別在屬下各工會發放第一批救濟米，領米工人共約七千多人，包括三十七個工會。但因繼續登記的失業工人不斷增加，負擔愈來愈繁重，工聯方面希望港府能參及予負起救濟責任。

工聯爲了這事，曾三度推派代表往訪勞工處，請求協助。第一次是八月八日，勞工處長說是樂意幫助；第二次是八月廿一日，並提出三項書面意見，勞工處長則又表示同情；第三次是九月廿九日，勞工處長更表示正在考慮；可是一直拖到目前，仍未見採取實際行動。因此，工聯特於昨晚召開第十次常務理事會，決定推派代表吳華軒、麥進德、袁香濤、戴玉瓊、胡澤等五人，在今天上午十一時第四次往見勞工處長，希望香港英政府正視工人失業問題，切實協助，並負起救濟責任。

新勞校受阻遲未開工 學生家長都感到焦急 昨晚集會希望工務局快點批准圖則 並推派代表定今天往訪何明華會督

【本報訊】港九勞工教育促進會屬下旺角勞校學生家長，以旺角勞校籌建新校舍，歷時數月，仍未開工，致使七百學生陷於半失學狀態，至爲焦急，特於昨晚八時半在砵蘭街勞校天台集會，交換意見。

勞教會副主任陳耀材在會上報告籌建新校舍進行情形，他說：由於新校舍遲遲未能興工，致使學生、家長、工人及社會人士異常關懷和焦急。新校舍圖則在七月初間就已呈交工務局，但工務局表示該地段將要開闢馬路，須縮入五十尺，迫使改繪另一圖則。但在第二次把圖則送去後，又因香港有關當局重新劃定地界，圖則又不適合。他最後說：勞教會已推派代表五人，定今天往訪港九勞工子弟學校管委會主席何明華會督，請求協助，迅速推進建校工作。繼由家長們發表意見，一致認爲七百學生陷於失學境地，是個急待解決的問題，希望工務局能在最近期內批准圖則，以便立即動工。並即席推派代表兩人會同勞教會五代表，在今天往見何明華，轉達全體家長意見。

兩個英兵截劫的士 被搶了十八元五仙

【本港訊】英軍工程隊士兵霍華士及哥利兩人，昨在高等法庭受審，被控在青山附近十六咪半處，截劫的士司機十八元〇五仙。陸軍法律科主任委託吉田士大律師代表被告辯護。案由署理按察司史密夫主審，陪審員有四男性及三女性。港府律師希爾主控，而以偵探幫辦希典協助，指控兩被告於九月九日，以暴力劫取梁錦堂現款十八元〇五仙。據主控官說：當晚八時半左右，原告駕駛的士沿彌敦道向漁蓆地方駛去，經過戲菲路兵房時，爲兩被告喚住，告以欲往青山，不料到了青山道十六咪半，兩被告即着原告將車駛進另一小道。至此約百碼，又着其停車。此時，主控指述首被告自原告之後，以手環原告頸項，次被告即下車扭開司機車門，以手擊原告面部，原告恐甚，遂將現款八元〇五仙交與首被告，顯因意有未足，次被告即搜原告，自其銀包內取去十元，旋將銀包交還原告。被告去後，原告即駕車至青山差館報案。兩被告在證人台內否認指控各節，力稱被指截劫之時，兩人尚在邊界仔「滙豐軍人之家」渡假。經主控盤詰後，此案押候今晨續審。

火油機船 不發執照

【本港訊】香港海事處昨天發出佈告：（一）自即日起，凡根據一八九九年商船條例附表（E）與附表（S），首次申請發給執照而呈驗的船隻或新船，如係裝設火艙機或火油機的，本處將不予受理。（二）原已裝設火油機的船隻，而已領有執照的或將轉換新照的，其期限如係至一九五一年三月三十一日止，將准其繼續行駛，直到執照滿期；但在執照滿期之後，須改裝壓力發動機。（三）原已裝設火艙機的船隻，而已領有執照的，將准其繼續轉換新照，至另行公布之日爲止；但此項船隻仍須呈驗，認爲滿意的始得換照。（四）自一九五一年四月一日起，凡發動機裝於根據附表（E）與（S）而領有執照的船隻上者，其式樣、構造及測驗，須經交通部之批准或其他認可機關之許可，並發給批准之證件，否則本處將不予受理。

取糞引起誤會 少女脚受槍傷

【本報訊】住新界擔桿窩村的女童李鳳嬌（十五歲），在昨天早晨兩點多鐘，和同村的三個女子，一同到附近的英軍營裏取糞，以作植菜的肥料。這時天色昏黑，伸手不見五指，當她們進入軍營時，即被守衛的英軍發覺，厲聲喝問，李因年輕膽小，閗聲竟拔足飛跑，致引起衛兵的疑竇，開槍射擊，當場將她擊中，傷了右脚，後由英軍用車將他送到九龍醫院去救治，聽說她右脚的脚骨已斷，可能成爲殘廢。

九龍十六路巴士 廿九日調整時間

【本港訊】因爲香港將於本月廿九日開始不用夏令時間，九龍巴士公司決定從那天開始，重新把十六號線開往元朗、錦田的班車時間編配，計佐敦道碼頭站及元朗站的首次班車對開時間，自上午五時半改到五時；元朗站和錦田站首次班車對開時間，自上午六時改到五時半。

煉奶大批到港 近週運到四十三萬多罐

【本報訊】最近一個星期內，共有兩批煉奶運港，第一批二千八百八十箱，第二批六千一百四十箱，總計四十三萬二千九百六十罐。這批煉奶流入市面後，已使煉奶荒象解除。因爲本月份不會再有煉奶運港，所以目前在港發售的煉奶，要供應到第三批煉奶運來。

何文田新村市場 衛生局說要辦理

【本港訊】何文田新村建委會原來計畫在村內建築市場一所，內分豬牛羊肉、鮮魚、蔬菜等十六個攤位，由村內居民投承辦理。但該會最近接獲衛生局通知說，村內市場須由衛生局辦理，市場建築亦由衛生局負責，因而通知申請承投攤位居民領回按票金。又，新村第二期自建屋及市場商店，於昨晨抽籤編號。這些建築物大約一個月內可以完成。

織布廠商公會代表 今訪工商管理處長

【本報訊】香港織布廠商同業公會推派梁伯惠、程少變、馬德明、吳裕光四人爲代表，定今天上午十一時往訪工商業管理處長岐樂嘉，請求協助棉紗運風。

旅港嘉屬商會 新理監事選出

【本報訊】旅港嘉屬商會第廿八屆理監事業已選出，並於昨天舉行就職典禮。新任理事長林朝琛、副理事長盧暉宸（細勝）、財務主任張伍照、常務理事任季酬、陳國鈞、謝玉堂、理事丘公治、賴傳及、陳國良、盧安祥、吳榮峯、林爀臣、鍾赫盛、潘根元、曾玉輝、溫集祥、王克耀、潘君勉、林番元、王延駿。

無牌小販回答有錢 被判坐牢還要離境

【本報訊】賣菜小販陳海琛（十九歲），昨晨在九龍裁判署被控毆打差人和無牌小販之罪。港府警方主控官說：被告前天在深水埗鴨寮街附近，因爲無牌賣菜被二二六號警察劉錦源捉去，在帶返深水埗差館途中時，被告企圖逃走，更將警察毆打，傷了口部和腹部，有醫官的撿驗證爲據。被告承認企圖逃走，但否認毆打差人，因爲當他掙扎逃走才幾步時，差人便跌在地上，而自己也略受傷。至於差人怎樣會受傷起來，我（被告）是完全不知道的。法官問被告說：「你來香港幾耐」？「有冇錢」？被告說來了香港一年。「有錢」。法官便判被告坐牢一月，後遞解出境。

艇上藏有生銹步槍 船主被判罰款廿元

【本報訊】九龍裁判署昨晨判決一宗非法持有槍械案件，被告罰款二十元。這是在香港英政府頒發緊急法令，規定自十月二十日起非法持有槍械的人都可能判處死刑以後，由法庭判決的第一宗非法持有槍械案。被告王新發，是四六三S號艇的艇主。本月二十五日，香港警察於筲箕灣海面的在他的艇上，搜出未領牌照的七九步槍一支。被告認罪，但表示這根槍是生銹不能使用的，希望法官從輕處罰。結果法庭判決被告罰款二十元。

日本漁船來港 被控偷渡之罪

【本報訊】日本漁船石元丸號，近被香港水上警察在港海內截獲，以偷渡入港等罪名控之於案。船主伊浩（譯音）將代表出庭受審。

私家車肇事 撞傷一學生頭部

【本報訊】九龍喇沙書院學生黃良之（十六歲），昨天下午一時在窩打老道聖德肋撒醫院附近，爲一輛私家車撞傷頭部，不省人事，後由救傷車送往九龍醫院救治。他的家住在旺角太子道一百八十二號四樓。

奇列島附近 發現航行障礙

【本港訊】香港海事處昨天發出佈告：在奇列島與維多利亞海旁間的航道間，發現有障礙物，其形狀爲無數的石礎。凡排水量超過三尺六寸以上的船隻，希勿利用該航道（有關海圖：第一四五九號及三二七九號）。

電車撞傷婦人

【本報訊】女子張麗嬌，四十一歲，住駱克道八十四號二樓，昨晨在莊士敦道柯布連道路口被一輛由東向西的電車撞倒，當時不省人事，經同行者送往醫院救治包紮傷處後，自行出院。張麗嬌受傷在頭部，已向警署報案。

七約興建賣豬市場 港府撥了一段公地

【本港訊】新界七約鄉公所辦事人員數人，曾於日前謁見英政府民政署當局，請求撥出一段公地，用來建築一個專供鄉民出賣豬仔的市場。這個要求當獲接納，民政署決定撥出北盛街尾一段公地。該所現正加緊進行興建，大約下月底便可完成。豬販今後將不會因爲「阻街」而遭警察拘捕。

汽車爬山比賽 決定延期舉行

【本港訊】香港汽車協會原定下月十二日舉行第二次汽車爬山比賽，曾發出數千份報名表。近據汽車協會負責人說：下次汽車爬山比賽，決定延期舉行，因爲無法覓得比賽地方。

中區郵箱有空額 商民可以去申請

【本港訊】香港郵政總局爲便利中區商民收信快捷，目前特在局信分所增設郵箱四百零六個。據悉：截至日前爲止，這種信箱尚有空額，商民如想租用，可寫信（中英文均可）向郵政總局信箱部申請，五天內即可得答覆。

打架風氣盛行 昨天發生四起傷了四人 拳頭．剪刀和尺

【本報訊】香山道香港紗廠附近的木屋居民，在昨晚互相毆鬥，四人被捕。昨晚因爭地盤而動起武來，警察到場，他們已作鳥獸散了。

▲海仔道灣仔街市附近，昨晨發生小販大毆鬥事件。在打鬥中，一男一女受傷倒地，警方到場後，即將兩人車送醫院救治。昨晨十時，攤販陳鼎耀在開市時，突然被人圍毆，受傷倒在地上，而毆打他的人，並不因他昏迷倒地而放鬆他，繼續毆擊。陳鼎耀的妹妹，只好冒險上前搶救哥哥，結果也被打傷。警察到後，即將他們兩人送入醫院。

▲兩個上海裁縫匠昨天在英皇道三三〇號地下大打出手，結果兩敗俱傷。這家是華人的裁縫店的老闆叫王毓興，廿六歲。昨天有一個裁縫匠梁盛昌到店來，向王毓興追索欠款。俗語道：「十吵九爭錢」，他們兩人就因爲錢的問題而大吵起來。向來吵是打的前奏，於是兩人大演全武行，剪刀和尺亂飛，兩裁縫匠各不相讓，結果互相在對方身上砍上幾下，一起被送到醫院去。

訊息

▲香港米零售商聯合辦事處，定二十九日下午四時，在金陵酒家舉行同人聯歡大會暨第六屆職員就職典禮。

▲九龍總商會定廿七日下午六時在大華酒家舉行宴會，歡送該會理事長謝伯昌赴菲考察。

▲東華三院定明天舉行賣花籌款。

▲香港英國皇家空軍定明天下午三時在九龍灣上空演習。

▲堅道加冕台一號，最近設立一療養院，門診每人收費兩元，定下月一日開業。

▲港府已撤銷對廈門來客施行的海港檢疫辦法。

▲香港英政府教育司柳惠露定今天下午四時半在新聞處對報界演說，講題是「教育週」。

荃灣村的橋梁 卅日深夜修理

【本報訊】香港英政府工務處消息：青山道荃灣村的橋梁，將於本月卅日深夜十二時修理。在修理時間內，禁止車輛來往。要經過那裏到新界或由新界到九龍的車輛，可在大埔道行駛。

出版消息

★國內出版的新運港圖書一批運到：「米邱林」、「馬恒昌生產小組」、「老槃榜」、「射擊英雄魏來國」、「侯五嫂」、「李達章和他的游擊隊」、「女司機開火車」、「保衛英雄園榮堂」、「太平天國革命故事」等百餘種，由三聯書店經售。

★「中國茶訊」第一卷第八期內容，有專論「如何改進茶廠管理民主化和我們的努力」及「一兩湖邊茶」、「茶葉機械構造裝置及製茶過程和機器」、「祁門紅毛茶生產成本調查的初步研究」等文字，由香港智源書店經售。

今日天氣

清勁東北風，晴，後陰驟雨。

失業青年逃避現實 喝了兩瓶拉素自殺獲救生還 沒有勇氣克服困難

【本報訊】昨天又有一失業男子受窮自殺，可能不致於死。這個失去了鬥志的懦弱青年名叫陳錦年，廿八歲，住荃灣。他從前是在紗廠做工的，現已失業好幾個月。昨天他向老父討一點零用錢，被父所罵，並想把他趕出去。他一時想不開，沒有勇氣克服困難，便喝了兩瓶拉素，企圖畢命。後來他的家人把他送到醫院去。

警探喬裝開店 破獲驚人毒案 搜出煙土一千三百多兩 六疑犯昨解庭被控藏毒販毒

【本港訊】據通訊社消息：警方在銅鑼灣渣華街三十號四樓破獲一宗煙土案，搜出毒物一千三百餘兩，六名嫌疑男子昨天提訊於中央裁判署，控以藏毒販毒罪。法官昨天聽取了一部份證供，定下月九日下午再審。

這次破案的經過是相當「戲劇化」的。幾個警探喬飾爲經紀、商人和店夥，在德輔道西一九二號開設合德行，收買煙土。果然有煙販上當。及後來警方又在渣華街上述地址搜出煙土。六被告名字如下：韓世發、范邦材、楊振明、張良興、鄧炳達、鄧貴泉。

昨天偵緝處長宏士敦在法庭上說：警方辦此案時，曾付上一筆款，其中有七千八百三十元是用來買二百六十一兩煙土的，到現在還沒有弄回來。

謀殺艇婦兩疑兇落網 警方根據線報昨拘捕四人

【本報訊】油蔴地避風塘附近，於上月十三日深夜發生的謀殺艇婦梁好慘案，在昨晨由香港水上警察在油蔴地避風塘內的住家艇上，拘捕兩個嫌疑男子，並於當晚，又在上海街和油蔴地避風塘內捉了兩個嫌疑兇。據說：昨天早上捉獲的兩個嫌疑男子，僅是與聞其事。外傳當時一共捉了四人，是把警方的兩個線人錯算在內。

昨天晚上，先把住在上海街三六X號二樓的黎有仔拿住，隨後在十時左右，又根據偵訊結果，在油蔴地避風塘內逮捕李福勝。黎有仔，二十二歲，廣州人；李福勝，十九歲，住在艇上。據說：這兩人犯罪嫌疑，比昨早捉住的兩人大得多。

香港破題兒第一遭 六家戲院同映蘇片 童話片「寶盒仙笛」今起放映

【本報訊】南方影業公司發行的神奇童話片「寶盒仙笛」（又名「大羅簫」），定今天起同時在國民、中華、光明、好世界四院放映。同日勝利戲院放映「大敗拿破崙」，太平戲院放映「第三打擊」。蘇聯影片在香港六家戲院放映，這是第一次。

「寶盒仙笛」是一部富有兒童教育意義的片子，教育孩子怎樣去衝破黑暗的現實，創造光明的遠景，爲人類求取幸福。南方影業公司爲優待觀衆，舉辦贈送精美有獎書簽，中獎的可以得到墨水筆、文具及書券。

永光電池廠

提高品質 減低成本 廉價發售 以應需求

請用寶石牌電池

各處商店均有代售

門市部：廣州市十三行路五十七號 電報掛號：九五七九

工場：廣州市下九路西來正街長雲里三號 電話：一六三八七號

香港新光大酒店道歉啟事

敝酒店爲謀貴客之舒適稱意以盡服務之本職起見不惜鉅資全部粉飾裝修溯自三月興工時逾半載現告完成但於工作期間聲浪喧雜擾擾居停負疚良深謹登報端敬向諸位貴客深致歉意統希諒鑒

本酒店十大優點

一 地點適中交通便利
二 建築軒昂面臨大海空氣清新
三 用水充足全日廿四小時供應無缺
四 每房均備私家電話在房中可與省澳滬及世界各埠直接通話
五 裝修添置最近完成全部煥然一新
六 地方清潔衛生設備週全
七 訓練侍役招呼週到
八 代客辦事忠誠服役迅速妥當
九 夜深幽靜無喧雜之聲
十 附設新光旅行社專代貴客辦理各種旅行手續

干諾道中一五九號 電話三〇三九一

美國最近成功發明，胃腸潰瘍特效新藥

象頭牌 胃瘍靈 (PEPTULCEREM)

詳細說明書承索即奉

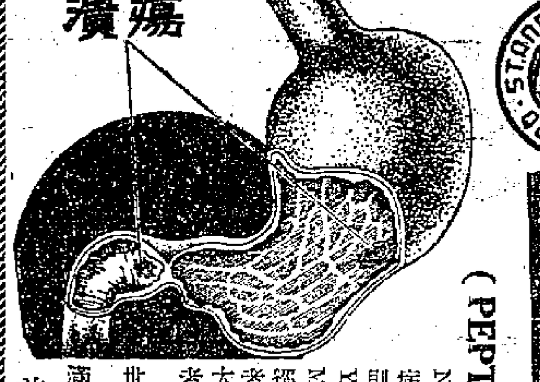

胃腸病與胃腸潰瘍症，自有人類即已發現，據美國大學教授拉遜氏LARSON氏指出：此症之形成，多由於情緒不安及飲食失調所致，故患此病者，以在都市爲多，蓋都市生活煩囂，情緒易受刺激故也。患有胃病之人，多於餐後感覺胃部不舒，漸而疼痛或嘔吐，倘惡化即有吐血及便血等症狀發現。美國芝加高大學教授艾菲氏DR. ANDREW C. IVY. 研究胃腸病達廿年，發現胃內有某種特別分泌，爲胃病及潰瘍之原因，更證明如以人工仿製此種分泌，加入胃內產生相反作用，則可療治胃病，乃與助手多人，創設研究院，其中如奇連富醫師DR. HARRY GREENGARD、葛奇森醫師DR. ARTHUR J. ATKINSON、高士文醫師DR. MORTON I. GROSSMAN、李雲化醫師EZRA LEVIN，助手達一百名以上，經不斷研究與改良，始克成功。乃在各醫院作臨床實驗，證明有效，此藥爲動物大腸製劑，其主要成份爲粘液蛋白素，胃腸分泌素本質內之成份及賀爾蒙，患者服後，藥在胃內即按需要而發生作用，使潰瘍傷口漸次平復而臻於痊愈，故一經問世，舉世醫界，咸一致推許。「胃瘍靈」乃照艾醫師原方配製，復加改良，使便於服食，目下歐美各大醫院與醫師，均已一致採用矣。

主治：胃病，胃潰瘍，十二指腸潰瘍，慢性消化不良，胃出血，腸炎，心窩翳痛，噯氣，噯酸，胃均熱感，胃部膨滿。

美國派安拿公司 總經理：東成公司 香港畢打行八樓 各大公司藥房均售

「大信」輪船 "M/V DAH HSIN"

爲通告事照得George Brothers Navigation Co. Ltd.其註冊辦事處在香港干諾道中二十一號現經已簽立合約將其「大信」輪船轉售與澳門河邊新街九十四至九十六號阮松鑑等人，凡有關於與該輪所有一切轇轕人等須於七日內將詳細情形函知。

雙方律師：贊臣史篤及孖士打律師行 香港滙豐銀行大廈

一九五〇年十月廿五日

香港油蔴地小輪船有限公司啓事

啓者由十一月份起本公司各線渡海船月票票價減爲每張八元此佈

一九五〇年十月廿六日

友利洋行

專辦口照定務 代理貨廠單週 客入物價服到

各國洋紙

廣東銀行四樓 電話：二七一九二

解除職責聲明

股東楊蔭南委託楊大中爲復業負責人代爲辦理復業及監理店務現大中已將該店復業事宜辦妥，所負代理職務，亦宜解除，以資交代，除呈報有關機關備案外，特於本月十八日登報聲明，該店一切經營與大中無涉。大中前對廣州市天成路五十二號大興隆紙店有股東關係而任該店副司理及商業牌照題名人，茲南則於本年六月間承該店現大中經將股份完全讓與股友，自已原有職務並承受該店務亦經辦理清楚，與該店任何權利義務各不相涉。

楊大中 楊蔭南 同啓

承讓股份聲明

鄧羅安以鄧羅安堂名義佔有廣州市天成路第五二號門牌大興隆紙店股份現因志趣不合業經徵得該號經理人同意自願將該項股份全部讓與股內人黃厚德堂黃厚德承受即日經立約交易清楚以後該店股份盈虧及一切所屬權利義務俱歸黃厚德堂黃厚德所有與鄧羅安堂鄧羅安永遠無涉至該股份如有按揭債務未清請於本月廿八日以前向讓與人理妥逾期與承頂人無涉毋得異議特此聲明。

公元一九五〇年十月二十一日

讓出股份人鄧羅安堂鄧羅安 承受股份人黃厚德堂黃厚德 同啓

港粵滬 新亞大酒店

房間雅潔 招呼週到 （大小房間供應充足）

港店：德輔道中二零六號 電話三零三五一至四

粵店：太平南路十八號 電報掛號零零二三

滬店：天潼路四二二號 電報掛號三一一三七

欲經營工業製品者注意

如近日生計艱難，苟無專門技能，不易發展，敝院特選各種工業，如：肥皂、化粧品、皮鞋油、火柴、電池、墨水、電鍍、製革、紙、染料、糖果等數十種，[illegible]……函索章程，附郵票三角（香港可寄外埠郵票）。香港大道中二九零號三樓 中華工藝院啓

中英立案 英國倫敦裁剪學院畢業卜珍主辦 全國首創第一 嶺東高級科學裁剪學校招生

開學日期：十一月一日（每月逢一日，十五日開學）教授最新剪裁，車縫，鎖繡，打攪，扎骨，開鈕門等法。有最新萬能車縫鈕門機，扎骨機，繡花機等設備。有各國時裝介紹，精美詳細之圖表，式樣作補充教材。1951現代裁縫學增訂本已再版問世，每本十二元

卜珍著 裁剪車縫原理與技術 開始預約

出版後每本定價十五元 預約優待每本八元 全書共四百餘篇，精裝道林紙十六開本 香港商務印書館承印 本書經中英政府註冊有案

集中外最新裁剪車縫學理之大成，爲卜珍先生十五年來經驗之結晶，集納一九五一年英國倫敦裁剪學院CUTTER AND TAILOR ACADEMY及美國SIMPLICITY PATTERN CO.及McCALL CO.最新之裁剪車縫學理及技術。舉凡中西服裝裁剪車縫，量身等法，概照片對照，省布法，三角尺構造與使用，衣車修理及鈕門機，扎骨機，繡花機等……均包羅，詳論新穎服裝，爲家庭主婦必備之良書。

總經售處：九龍砲台街廿三號二樓本校 元朗分校：元朗大馬路七十五號三樓 廣州長堤西一百八十一號，廣仁路廿五號 澳門天神巷十六號 預約書籍由本校發出預約券，憑券取書，否則無效。 校長卜珍

婦科聖藥 積內怡養坤丸 各處有售

老牌 蛇王福 各處有售

即日肥壯三蛇上市 廣州市仁濟馬路 電話一七八三壹

蛇膽陳皮末 風痰 紅白痢症丸 蛇膽川貝末

始創 五蛇酒 補腰健步

廣東 聯春堂 蛇的專家 槳欄路 電話一六二〇三

蛇膽製 陳皮末 川貝末 風痰 驚滯 好

經濟新聞

日美大量扯購
桐油市情轉告活躍
美價提高購去四百餘噸

【本報訊】據洋行方面消息：桐油最近由於國外價格上漲，買盤多，市情極爲活躍。日、美方面所需數量甚大，美商購意更濃，故外銷數量一時躍增，全日成交共四百餘噸，連日來共成八百餘噸。

昨C.&F.紐約桐油每磅價二毛四仙美元，較前上昇二厘半美金，美商向此間洋行購去三〇〇噸，舊金山C.&F.每磅二毫三仙半美金，亦扯購一五〇噸。

據本港油商稱：美國最近需要桐油殷切，數日來歷次電港放盤，盤價逐次提高，每磅C.&F.紐約由二毫三仙半美金扳至二毫四，舊金山由二毫三美金扳至二毫三仙半。日本桐油每公噸亦按至美金五百九十元，週內共成出四百三十噸，本港桐油亦略有成交，昨存貨仍以一八三元成交五〇桶。

茶油市仍平穩，C.&F.倫敦每噸按價一七七鎊，港市每擔按一五九元。荳油倫敦每噸C.&F.報價二三八鎊，大連交貨成一三一鎊。

棉商昨放巴棉新盤
買方認爲價高終無成交
各種紗價繼續再度上昇

【本報訊】昨本港棉商突放出巴棉盤價：四F棉每磅三元八角五，LSS棉每磅三元九角二，NT棉每磅三元九角八，但買方認爲價高，雙方仍無誠意，故無成交。

據此間某大洋行負責人稱：巴棉恢復出口，可能的成份頗高，因巴基斯坦本國的紡織工業很少，每年消費僅十四萬包，今年大約有一百廿二萬包可供出口。據統計巴棉已輸出約四十萬包，約佔全額的三分之一弱。原來出口並無限制及配額，八月初巴政府規定巴棉自由出口的有效期至一九五一年三月止。最近由於各國大量競購，而引起巴基斯坦棉市的強烈投機，十餘家資力薄弱的棉莊均先後倒閉，棉農、棉商及買賣雙方都引起強烈的糾紛，故喀拉蚩棉花商會不能不宣布暫時禁止出口。但最近已有部份棉商向政府提出抗議，他們認爲禁止巴棉出口並不能解決喀拉蚩棉市的混亂。

【本報訊】昨日棉紗市場，鋼裂前風，市價再騰昇。廿支港紗順風由一、九五〇元升至二、〇五〇元，雙獅由一、九〇〇元升至二、〇〇〇元，金山由一、九八〇元升至二、一〇〇元。十支抑紗關閘由一、四五〇元升至一、六〇〇元，孔雀由一、四八〇元升至一、六〇〇元，金半由一、五五〇元至一、六二〇元。三十二支印紗雙雀由一、八八〇元跳至二、五〇〇元，雙象由二、〇〇〇元升至二、一〇〇元，終價多屬搶高，成交數量很少。昨日二十支印紗關閘轉手成出五〇件，成價升至一、八二〇元。此外二十支白鸚鵡現貨價一、八五〇元，成三十包；三十二支三將軍正月期貨，以一、六〇〇元成百多包。

滬穗行市

【本報上海廿六日專電】折實單位四、九八七元，老車無市，餘未更動。

【本報廣州廿六日電話】桐油六一六、〇〇〇元，茶油五四四、〇〇〇元，菜油四二五、〇〇〇元，茴油三、二七五、〇〇〇元，五桔子三一七、〇〇〇元，湘豬四八三、〇〇〇元，麵粉二〇六、〇〇〇元，生油六三〇、〇〇〇元，大鵬細布二四二、〇〇〇元，秦良玉白布二二五、〇〇〇元，卅支金城紗六、四五〇、〇〇〇元，卅二支天女紗八、四五〇、〇〇〇元，印棉八二〇、〇〇〇元，公記匯香雲紗三二、五〇〇、〇〇〇元，哥士的二、五〇〇、〇〇〇元，煙膠二、六五〇、〇〇〇元，硫酸二、七〇〇、〇〇〇元，椰油六八三、〇〇〇元，旋精九、一三〇、〇〇〇元，亞電油二、六〇〇、〇〇〇元，亞煤油二、〇〇〇、〇〇〇元，白報紙四四〇、〇〇〇元，玉扣紙五、〇〇〇、〇〇〇元，折儲單位五、三五二元。

麻市轉俏
昨成六百擔

【本報訊】據本港蔴商消息：長沙自施行蔴類聯營以來，各地蔴價始終保持平穩狀態，同時統一加工在品質上確有顯著的效果，少數蔴行不平常的暴利思想亦逐漸澄清，故數日來蔴市日趨扳俏，一般售價亦趨一致。最近由於當局有效的調整蔴類供求數量，沅蔴來貨漸少，市上無人再敢低價拋花，港蔴市亦逐漸轉俏，昨成出南北行貨白蔴共六百擔，每擔一六五元。

防止低價競爭
法擬劃一鋼鐵報價
外傳法統制鋼鐵出口說不確

【本報訊】據洋行消息：法國鋼鐵廠商最近準備劃一報價。據說法國鋼鐵廠商公會擬進行籌設一個機構，以連絡各廠商間的業務，各廠商如向國外報價，先要透過這個機構，使各廠的報價能夠接近，避免參差的現象。過去法國鋼鐵廠分成兩個大集團，彼此競爭得頗厲害，法國廠與比國廠家間亦常常爭生意，故廠家發出報價並不一致。朝鮮戰事發生後，世界五金買氣旺盛，造成求過於供的現象，廠盤便不斷提高，在此情形下，有些捲家於低價時呼入，到高價時放出。但有些爲了容易脫手，所以常常以低於廠口價格出售。這都是最近五金訂價異常混亂的原因。法國鋼鐵廠商近感到這種報價混亂的結果，最爲吃虧的是廠家，因此，進行籌備劃一的報價。

最近市面傳說法國要統制鋼鐵出口，據洋行負責人說，並沒有這回事，或者是上述事實的誤傳。

澳紐非供美
羊毛一億磅

【本報訊】據華盛頓消息：美國國務院廿五日宣布：澳洲、紐西蘭、南非三國將以羊毛一萬萬磅供應美國，作爲軍用物資的準備。美國取得優先購買權的辦法，將由英美兩國派代表到澳洲、紐西蘭、南非三國調查後決定。

【又訊】這個協定的簽訂，美國由福爾摩斯特派代表，澳洲由駐倫敦高級專員代表。

K金昨突昇
美元堅英鎊紙報起
中華輪開越貢紙轉高

【本報訊】昨日K金突躍升，後市市氣仍旺，美匯美元市堅，海防形勢雖然緊張，但昨日西貢紙反企升，紐約鎊紙續跌，港英鎊紙上漲。

K金開市二九二·二五，漲至二九六·六二五，上午收市二九四·八七五，午後開市二九七·二五，收市二九六·二五，最高二九六·八七五，最低二九二·六二五，去息八仙。

內交收四、九五〇兩。

昨日本報已指出，目前K金市正醞釀新變化，原因不外：（一）澳門加息，說明金底已疏，去銷不斷。（二）越南戰局緊張。（三）朝鮮戰火已延至朝鮮北部，投機家可能隨時製造新聞刺激市場。

澳金開市三〇三·七五，收市三〇四·二五，最高三〇六·五，最低三〇三·五，加息二仙。

美匯開市六三七·五，收市六三九，最高六四〇·五，最低六三七·五。美元開市六三三，收市六三五，最高六三五·五，最低六三三。

西貢紙報升，新西貢由一、二八五升至一、三〇五，象貢由一、二九五升至一、三二一·五元。原因昨日大中華開西貢，商人搜購現貨增多起來。紐約英鎊紙由二·六二——二·六三美元，降至二·六一——二·六二美元。本港英鎊紙再升至一六·一五元。

穗桐茶油回低
五桔子價略昇

【本報廣州廿六日電話】穗廿六日五桔子價略昇，每市擔成三一七、〇〇〇元，桐油、茶油價略低，無大成交。

星港膠市
反復混亂

【本報訊】星洲樹膠市場連日又起波濤，前天一號膠十一月份在最高報叻幣一元九毫一仙，收市報一元八毫七仙。昨天樹膠回降，但反覆仍大，開市報一元八毫五仙，在後寫落一元八毫三仙，午後又再高昇至一元八毫七仙，收市報一元八毫三仙。香港市勢向來是跟隨星市上落，但因近星市起跌無常，已陷於進退失據之混亂困境。昨前兩天都無交投，昨天買家要價高低不一，號膠現貨每擔有要四九〇元，有要五〇〇元，也有低要四八五元，有買家出價四七五元找一〇〇噸，無人肯放。港市多頭無成交的原因，是小量貨買家不感興趣，大手貨買賣雙方都持慎重。

倫敦紐約報好
港白銀價續漲
紋銀條昇至五元二五

【本報訊】昨日白銀市價續漲。商人接到各地市情報道後，對白銀的後市，仍抱防漲的心理。

昨晨商人接到紐約方面電告：紐約已有古巴銀一五〇、〇〇〇兩供應市場，白銀的買家已比較謹愼從事，實價仍爲每盎斯〇·八二五美元，成交約五五〇、〇〇〇兩，有些買家買到了一週的白銀期貨，廿四日的白銀漲風，顯已因而受到限制。

但此一電訊又說紐約方面傳墨西哥銀行已停止在美國拋出白銀，某行家報告，這一消息已爲該銀行所否認。一墨西哥城報紙則報道，當地白銀已停止出售，新的出口稅率正在研究中。上述兩消息雖彼此矛盾，但白銀交易者指出，自上星期五以來，墨西哥即未放盤，以後也少可能；因爲他們相信，墨西哥銀準備已在法律規定額之下，必須停止出售。

此外，在倫敦方面，白銀已由每盎司六八便士漲至七〇便士，在孟買方面，白銀現貨，每百拖拉由一八〇盧比一三安挪，漲至一八二盧比。

昨日本港白銀繼漲不已，紋銀條已跳至五·二五元，大頭三·三〇元，帆光三·二三元，新鷹雙毛二·五二元，龍雙毛二·八元，英元銀三·二八元，呂宋銀一·九〇元，七十二毫光三·二八元，茲將最近數日白銀上漲情形列後：

類別	廿三日	廿四日	廿五日	廿六日
紋銀	五·〇〇	四·九五	五·一五	五·二五
大頭	三·一九	三·一四	三·二五	三·三〇
帆光	三·一四	三·〇九	三·二〇	三·二三
雙毛	二·四五	二·四〇	二·五〇	二·五五

滬市昨起調整腸衣收購價格
外埠光腸收購價亦規定

【本報上海廿六日專電】滬國際貿易業公會腸衣專業小組，廿六日起調整腸衣價格：（一）滬鮮腸收購價二路每副人民幣一四、五〇〇元，三路一三、八〇〇元，四路一一、一〇〇元，五路九、二〇〇元，六路八、〇〇〇元，七路七、一〇〇元，對成條九、二〇〇元，（二）外埠光腸收購價，南昌九、一七〇元，南京八、三九〇元，蕪湖八、三七〇元，金華、蚌埠八、二二〇元，如皋八、三六〇元，合肥八、一二〇元。

洋紙活躍
道林紙暢銷
加報紙增價

【本報訊】洋紙市昨天交投頗活躍。道林紙因出廠價每噸已漲至一五〇英鎊，伸港幣每磅一元三毫五仙左右，刺激買氣突增，昨天成出二、七〇〇拈，成價重量庄每磅一元一毫五仙，薄庄（四三磅至四五磅）每磅一元四毫。白有光紙成出三、〇〇〇拈，每拈成價一四元五毫。郵封紙成交二、〇〇〇拈，成價每拈一九元。打字紙每拈成二五元五毫。二四〇磅日本盒成二二七元五毫。加拿大捲筒白紙訂價每噸提高美金十元，但加報紙香港配額限定千噸左右，數量有限，故紙市影響不大。

在香港買賣金飾注意

[illegible]

港澳港穗旅客聯運（可由澳門乘船直達廣州）（詳情請詢本公司）

本公司代客駁運行李 手續簡單 妥當 收費低廉 旅客可免麻煩 由澳乘船直達廣州 由澳乘車至石岐轉船到廣州每人十八元 西餐每人十六元

港澳 新型快輪 加拿大旗 香港民生實業公司

船名	即日航行時間	船泊碼頭	頭等	西餐樓	二等	三等	大艙
虎門	上午九時正 往澳 / 下午二時正 返港	港泊德忌利士碼頭 / 澳泊十二號碼頭	十四元	八元	八元	五元	二元
龍門	下午二時半 往澳 / 清晨三時半 返港	港泊德忌利士碼頭 / 澳泊十一號碼頭	十二元	七元	八元	五元	二元
劍門	下午五時半 往澳 / 上午十時半 返港	港泊省港澳碼頭 / 澳泊十二號碼頭	十二元	七元	八元	五元	二元

售票處：香港干諾道中一四一號民生實業公司 電話：三三九八八 三一〇六八
接洽處：省港澳碼頭 電話：三一〇三二

民安快輪 S.S. "MINA"
直放 青島 天津
準期十月廿七、八、九日落貨 廿九日開行
兼收轉口貨
廣州總代理德源船務行 西堤大馬路十一號 電話：一七六九四
貴客付貨請臨本公司接洽 干諾道中一四〇號二樓 電話：二三七一〇
和利輪船有限公司啓

布祿連高地 S.S. BROOKLYN HEIGHTS
十月廿八日由紐約經馬尼剌抵港 十月廿九日開往青島、大沽口、神戶、大阪、橫濱、三藩市、經巴拿馬運河到紐約
華人經理處：華僑中國輪船公司 皇后大道中十二至十四號 電話：二五三四六
文咸西街四十八號二樓 電話：三一六二七 三一二九
美商美隆洋行啓

大鴨家
大利亞輪 準十一月廿五日開往
石叻 庇能 仰光 吉打等埠
客位舒適 航程快捷 茶水充足 招呼妥當
貨載 客務 代理 鐵行公司 謙利行 仝啓

英旗 快捷貨輪 直放上海
十月卅、卅一日落貨 十一月一日下午開行
貴客惠顧請到本公司接洽 干諾道西廿四號二樓 電話：二六五七六 二六五七七
順昌航業公司啓

英旗 大福康輪船 S.S. HAIHUNGSHAN 直放天津
十月三十、卅一日落貨 十一月一日下午開行
貴客惠顧請到本公司接洽是荷 干諾道西廿四號二樓 電話：二六五七六 二六五七七
順昌航業公司啓

快捷貨輪 直放上海
十月廿九日落貨 十月三十日開行
貴客配貨請駕臨敝公司接洽是荷 文咸西街四十八號 電話：三一六二七 三一二九
中國輪船有限公司啓

ML.Y1.50. IC.　2A.P.B. 12

強華養蜂園
著名產品 百花純蜜 橙花純蜜 荔枝花蜜 純蠟巢礎 新式蜂具
預約 中國蜂種 意大利蜂種
營業部：廣州市惠愛東三五五號
養蜂場：在南海縣平洲鄉大蒴頭

胡濟生 精醫 筋骨 痛腫 軟痺
歷代秘方，十餘年經驗，根治遠年近日，屢醫無效，或愈而復發之一切手足筋骨諸病。骨節痛，局部突然痛，或垂身熱，痛如刀切，骨夜間更甚，往來走痛，時發時止，屈伸困難，後外感內而起，或由風火濕痺，筋抽搐痛，凡由跌打瘀血，永不復發。
▲館址：廣州市抗日中路六十八號　每日下午停診

林少明 專醫 內傷 肺癆
凡咳嗽帶血，午後潮熱，胸背隱痛，氣促消瘦，早晚咳甚，或由跌打成傷，鼠蹊乾咳，（俗叫蕉癆）胞胎癆苦傷撲傷（童子傷）等，若屢醫屢發，日久未愈者，速來診治，早日痊愈。
林少明醫生診所 廣州抗日西路四十九號

內外全科 女醫師 李志文 專醫
難育婦女 痛症暗病 一切婦女內外疾患
設備 X光 紫光 電療 …
醫所：廣州太平路一四六號（即狀元坊晏公街之中間）

西醫 何丙壇
老手專醫 發育不全 盛年早老 年老虛損 神經衰弱
腦病善忘 失眠疲倦 腰背酸軟 頭暈眼花 耳鳴怕冷 皮花疑癇
醫務所：廣州市惠愛中路一九二號二樓（即雞林附近）電話：一二一八九

恒豐絨線公司
上海恒豐毛絨廠 專營 紅福牌絨線

七代世醫 何德普
精醫 鼓瘋 血淋 頸癧 疝氣
醫所：廣州寶華路六十八號

尋訪 余達康又名秋野
招生 西樂 小提琴個別教授
謀生工藝
出讓 穗市電機織布廠出讓
營業 廣東人未曾到過上海請先到惠愛中路四號鄰滬齋食上海等於人在上海
香港風景
天香樓 杭菜
杭州西湖風景 北京古蹟名勝
啓事 警告伍璧耀
電單車過戶
遺失
醫藥 連可覺
孫友培
上海名醫 丁仲英
瘰毒 驗瘋
痛症
袁國華 醫師
腦病頭痛
免費 檢驗 李權芬啓
由台山遷穗開業 醫師 黃起之 元初 診所 廣州市惠福東路三十八號二樓
老醫 許德隅 倩男 銘佳父子 專醫 頸癧 醫館 花地海傍汛地頭 佛山昇平路牛欄口

我在一年來思想領域的收穫
——國慶徵文特輯之六

更深刻的認識了共產黨

廣東省人民政府稅務局職員　孫佩玉

自從參加革命實際工作以來，作爲一個非黨羣衆的我，經過一年多的親身體驗，對我們自己的黨——中國共產黨，有了進一步更深刻的認識，從現在檢討，這將是我一年來在思想上最大的收穫，或者也可以說：是我思想上最大的進步！

正如其他知識分子那樣，天津解放後，現實喚醒了我的陶醉於個人主義獨善其身思想的幻夢，爲了要求進步，及爭取「爲人民服務」的機會，我毅然地進入了革命大學，準備來個澈底的改造。

畢業後，分發到天津稅局工作，在我所接觸的同志當中，有些是共產黨員，經過月餘來的觀察，我感覺他們無論在工作態度、作風、生活上，都表現得異常誠懇與負責，尤其對新同志的幫助，及對自己的嚴格，我認爲眞値得向他們學習，從這裏，初步證明了共產黨和共產黨員是不會爲環境所腐化的，相反更以他們優良的品質，用行動改造社會，這時，我曾有努力工作，完成任務來爭取入黨的志願。

去年十月，上級因形勢發展，新區需要大批工作幹部，號召同志們南下工作，爲了革命需要，我毫不猶豫地響應了，結果被派赴廣東省稅局工作。然而這年來的經歷，我在思想上，卻有很大的變化，這，特別是表現在對黨的認識上，

初到廣州時，省稅局尙未成立，我和幾位南下同道的同志，被派作協助建局工作，首先使我感覺不快的，是領導我們建局的同志——他們多是共產黨員，在作風上顯得比較生硬，有時並表現出沈重的官僚或命令作風，這不僅是我親身感受到，其他各地來的同志們也有同樣的感覺，但由於參加工作不久，思想上尙存有顧慮，因此，將這個問題，沒有正確地提出來，而讓他隱藏在肚裏，所以逐漸發展成爲我思想上的負擔。

二月份建局後，部份領導同志，官僚命令作風，發展愈見其嚴重起來，有事不肯和羣衆商量，不屑和下級同志談話，甚至有時逼我自己對個別領導同志，都有怕同他們談話的感覺，有要緊事情，也不過三言兩語，冷冰冰地絲毫沒有革命同志間的熱情，由於領導同志作風有偏向，使我們在情緒上有了波動，一般解放後新參加的同志們，更增加許多不必要的顧慮，上級有命令我們就作，雖然一樣的完成任務，但卻缺乏對工作的積極性與主動性，同志們間，很自然地形成一個個的小圈子，於是新老幹部間、黨員與非黨同志間，上級與下級間，薪津制同志與供給制同志間！……無形中意見有了很大的距離，不團結的現象，很嚴重地在省局存在着，造成不團結最主要原因，我主觀地認爲部份領導同志應該負責，他們是共產黨員，但他們那些作風表現，有時尙不及非黨羣衆，雖然我當時也承認了這是個別現象，但我認爲，個別現象如任其發展，必將腐蝕了整個的黨，我更可笑地躭心革命的前途，因爲官僚主義與命令主義是和人民羣衆接近的最大敵人，有了這些思想存在，必將減少革命陣營的力量，一切國民黨作風，都可能借此復活，這，對革命，對黨，對人民，是有着多麼大的危害！

這段時期，是我情緒波動的最高峯，這不是說，我對黨、及對革命寄予不信任，相反正說明我對我們自己的黨，表現無限熱愛與關心，我有時看不慣，想提意見，但又無適當機會，背後發牢騷，又不願意，當時我曾想、批評與自我批評，在理論上講，是很好，但事實上，被領導者對領導者，因爲有職權隸屬關係，照目前的情況，被領導者是缺乏足夠的勇氣的，因此所謂批評，也起不了什麼作用。同時，我時常想，假如（這個假如，是多麼的可笑！）每個黨員都存在這些思想上的毛病，那將使革命事業，會發生多麼嚴重的損失！這些不正確的想法，再加上一些事實，使壓在我背上的包袱，愈見沉重起來！

不久以後，我們的首長——李十中同志，在南方日報發表了自我檢討，在報紙上，對他的批評，也是異常嚴厲而深刻，這次事件，引起我在思想上有了轉變，初步認識到批評的作用，而且我也意味到，一個同志作風上有了缺點，是逃不過羣衆銳利的眼光，同時，由於這次事件，也教育我，共產黨對於每一個黨員是如何要求嚴格，從而，更聯繫到過去的躭心，在黨的正確領導下，遲早會加以糾正的！

果然，在四月份裏，在省稅局展開檢查及批評領導運動，爲了對革命、工作負責，我大膽地傾吐出我心中蘊蓄很久要說的話，嚴格而尖銳地列舉很多事實，批評了部份領導同志的思想與作風，同時，由於領導上事先佈置動員，通廣州解放後新參加的同志，也積極地提出了許多意見，從這裏，我再次看見批評的效力，更證明被領導者向領導者提意見是完全可能的，而這種行動與權利，也只有在共產黨領導下，才可以享用，而且更出乎我意料之外，每一個領導同志，對同志們所提出的意見，都很虛心而誠懇地完全接受，並進一步作了一番詳細的檢討。

事實表現，經過民主檢查領導以後，領導同志，在作風上有了顯著的改變，從我眼中看來，他們不良的偏向，在程度上已減輕了許多，批評與自我批評這個武器，的確是有它一定的作用，從我的思想來說，這個階段，是我唯一的轉折點，爲了搞好工作，我將更好地掌握這個精神武器，幫助別位同志進步，提高自己認識，通過這次檢查，一般地團結了羣衆，上下一致，搞好工作，發揚了工作的積極性。

七月一日，省稅局黨支部舉行公開大會，在會後，我又本着「知無不言」的精神，對支部過去工作的成績，加以善意的批評，並指出若干不切合實際的地方，這些意見，支部都加以接受了，從這裏，我更進一步了解到共產黨勇於接受批評的精神。

年餘來我所親身認識的事實證明，掌握了批評與自我批評武器的中國共產黨，不特在現在而且將來永遠是不會腐化的，解決了我這個思想問題以後，對革命前途更增加無限信心與保證！同時，對我們自己的黨，也感着有無比的熱愛與忠心！

我打垮了幾個思想的敵人

汕頭海濱中學學生　蔡鴻生

解放前，從報紙雜誌上，我看到了關於「共匪」在東北「暴行」的種種「報道」：什麼「浩劫」（即深土運）啦，什麼「妻子配給」和「女人共產」啦！所以，當時我就認爲共產黨是一個烏合而慘無人道的劫掠集團。

因爲有了以上的「知識」，所以，當汕頭陷入眞空狀態的時候，我便不敢居住了；用不少的港幣偷偷地雇了一架單車，乘回家去。沿途上，我的心總是忐忑不安，這當然是恐怕遇到「共匪」。抵家後第二天，解放軍從我的家鄉經過，當時，我感到大禍來臨了，當我遠遠的望見一列藍色的隊伍朝前而來，於是，便很慌張地逃進家裏。等他們過後，我出來了，突然間，看見一個解放軍在買紅煙，這時，我忘記了驚恐，而集中精神在注意他的動作——是否劫掠，但，他居然還錢了。這個事實，開始給了我第一個和過去傳聞完全相反的感覺：共產黨並沒有劫掠人民。過了一天，有人從汕市回去，說解放後的汕頭，一切都很安定，並且，各界還很熱烈地歡迎軍，各學校也開始上課了。爲了自己的學業，爲了了解放軍並沒有實行「共產」，於是，我大了胆子，決定重返汕頭。到汕頭後，看見軍管會對各反動機關、房屋及財物的接管，都很有條理，並很細心看守，這些從反動派手中奪回來的人民財產。它的作風，這和日本投降後國民黨的「劫收」，大異其趣。這樣，又給了我一個感覺：共產黨是富有高度的組織性與紀律性，而並非烏合。

我讀的海濱中學，是被接管的。接管後，並沒有一點損失，而是繼續上課了。這時，我開始閱讀新知識的書籍，但都是走馬看花，得益甚少。而對於知識分子必須改造思想，爲人民服務的問題，更使我摸不着頭腦。我在想：從懼怕共產黨到不怕共產黨，這不是已經糾正了和改造了自己的思想嗎？爲什麼還需要再改造呢？尤其，對於「思想改造是一個長期的過程，是一件艱苦的鬥爭任務」一語，我簡直認爲是「放屁」。因爲，我想：爲人民服務，是「一轉念間」的事。隨時要爲人民服務，隨時就可以去，根本用不着什麼改造。這一思想，被我保守得很久很牢，一直到參加了校裏的「前鋒社」，這是一個學習性的組織，大約每星期要出版壁報一張。有幾次，負責人請我抄寫壁報，我總是推卻，說自己有許多事未理，沒有時間。雖然經過了竭力的敷衍，但還不能解決。最後，他懇切地說：「還是擠出點時間來，爲大家服務吧！」這「服務」二字，當時像一把利刀，刺進我的心靈，我覺得自己不行，我開始向自己反駁：「現在，你爲什麼不去爲同學服務呢？爲同學服務的範圍，是比爲人民服務的範圍更小啊！你不是說過，這只是『一轉念間』的事嗎？現在，你爲什麼不會『轉念』？」由於對自己的反駁，瞠目結舌，不能解答，於是，我頓悟了，我感到自己有思想改造的必要了，我感覺到過去認爲「放屁」的，在實踐中，才知道它竟是眞理。從這一件事實中，使我認識到唯有揭露和解決思想的矛盾，才會進步，從這裏，也就解釋了一句在書籍上讀到了很久而仍不能解釋的辯證法的名言：「發展就是對立面的鬥爭」！

第一次閱讀毛主席所著的「論人民民主專政」時，我看到共產黨的外交政策是「一邊倒」的，由於當時對這個政策的瞭解是片面的看到它「一邊倒」的形式，所以，我便將它和國民黨的「一邊倒」向美國，混爲一談。認爲：美國會給我們大批救濟米和貸款，現在，不倒向它而倒向蘇聯，有什麼好處？共產黨眞蠢！而且，蘇聯對我們有什麼好呢？他佔據大連、旅順不還我們，當日本投降時，它還在東北搬去了大量機器。這些，都對我們有百害而無一利，自然，更沒有友誼可言，更缺乏所以要「一邊倒」的根據。這個中毒很深的思想，雖然受到蘇聯最先和我們訂立邦交關係的事實，和一些報紙上關於蘇聯對我們如何友好的文章所沖淡，但是，殘留的意識，還有大股力量，它始終在我的頭腦中作祟。直到中蘇友好同盟條約的簽訂，從學習中，我才把這種搖有害的思想清除。我才明白，過去，蘇聯運走日本的機器，爲的是不願交給國民黨，使其更狠毒地殘害中國人民。而現在，它已將那些機器運還我們了。至於旅順，大連尙未交還，這並非是蘇聯想強佔我們的領土，而是因爲新中國的防衛力還未够壯大，與帝國主義的野心和覬覦又依然有增無已的緣故。所以，它需要再幫我們把守大門，以免強盜闖進。這一點，在新約中已有明確的表示。至於，蘇聯貸給我們的三億美元，數目雖小，但它是用來幫助我們發展國民經濟的。而美援雖有六十餘億，但它是用來幫助國民黨更有效的殘殺中國人民的。從這裏，使我明白了蘇聯和美帝對待中國態度的不同，使我明白了純正蘇的援助與侵略性的誘惑的本質。我認識到蘇援是新中國的「強身劑」，美援是舊中國的「催命湯」。終於，在一篇「評中蘇新約」的文章中，我曾親切地寫下：「中蘇新約，是中蘇兩國人民深厚友誼的結晶，是『一邊倒』正確外交政策的具體表現」了。

舊社會所給予人們的思想包袱，沉重的，雖然某些已被拋棄了，但，還有某些存在。

數月前，當潮汕大鬥霸的時候，從每日的報紙和人們的言談中，都很容易知道各地的鬥霸情況。每逢我聽到或看（從報紙上）到地主被公審後，有的當場槍決，有的在農民羣情憤激之下，被打得流血或昏倒。這時，我想到地主本身的慘傪，和他們家人的哀慟，我斥責人民政府的政策太殘酷了，「要他們的土地拿去就好，爲什麼需要拉出來鬥呢」？同時，我還認爲這樣會使農民太放肆。這一見解，我始終就認爲百分之百的正確，認爲是人性的必然表現，因爲「惻隱之心，人皆有之」。現在，回想起來，我眞感到慚愧，放肆的不是農民，而是自己，因爲，當時的我，根本就是站在地主的立場來看鬥霸問題。沒有認清，鬥霸是翻身後農民對革命對象的應有處置，沒有認清，唯有這樣，才能長農民意志，滅地主威風。現在，我完全明白，在鬥爭中，憐憫了敵人，就是殘酷了自己。憐憫是知識份子假善良的口號，憐憫使我不辨是非！

汕頭解放一年了。在這一年中，我的思想，已經有了轉變，我已經打垮了幾個巨大的思想敵人。在思想領域上，我算是獲得了一些戰績。

一九五〇·十·廿二，於汕頭。

我擺脫了享受的觀念

生活與思想

廣州市民航局眷屬　葛靜琚

當全國正在爲解放而熱烈鬥爭的時候，我在上海在香港都是滿不在乎的看這個問題，腦子裏想的是怎樣能多剩一點錢回上海，頂房子買傢俱，求得我們小家庭的溫飽就夠了，勞動人民的影子在我心目中是不起什麼作用的，只覺得他們是應該苦的，他們爲什麼不努力賺錢呢？

我在香港住了三年，在這三年中我和我的愛人也幾次想發財（可是都失敗了）利用職權，走私漏稅，結果爲了我們騙人的手段不夠以至全部失敗而遭受到更嚴重的精神上的威脅與肉體上的痛苦，天啊！那種恥辱是太深了，使我現在更加強了對革命的堅決心，可是當時只覺得怪不得共產黨要革命，我深想等人家革好了命，我來享受呢？

公司（即中央航空公司）對於同人紅利的苛刻，在我的內心就覺到了資本家的不該，假如它再這樣下去，飛機往解放區的更多了，好！就讓你來剝削我們吧！也會有人替我們出氣的，果然不出所料！

記得那天早上我的愛人，去得特別早，不一會兒，十幾架飛機發動轟轟轟壯烈的起飛了，我的心是跳了，兒時的熱情奔騰了，愛國心又開始萌芽了，但，這只不過是一剎那的事兒，我從此是對共產黨不致滅而已。

復員，復員，終於在元月十六日實行了，我們全家踏上了旅途，跟着大陸背了小的孩子，牽了大的孩子，拿着熱水瓶，奶瓶，回到祖國的懷裏，在夜色迷惘的時候，火車進了廣州站，到處都是歡迎兩航的員工，光榮回國復員的標語，心裏是一陣陣的興奮與慚愧交織着，興奮的是我還有愛國心，慚愧的是我的回國來，只是爲了自己的飯碗問題，爲了沒有剝削更多的錢供我化費，所以只有回來反正怎麼苦總比在人家那兒受氣好得多吧！

可是香港資本家誘人的東西還在誘着我，當公司發了二分之一的紅利的時候，我是多麼的想回香港走一趟啊！爲了孩子的拖累我終於是沒去，而把這錢托人買了一些東西，剩下的就充了伙食費，在這錢快用完而公司方面爲了某種緣故而不發薪的時候我的怨言又來了，「革命不能叫人餓肚子吧！人家是沒錢才來的，有錢也不會來了，」這些話現在想起來我的臉都紅了，末了，錢發下來了，我笑逐逐的把錢支配了，內心可還有矛盾，人家說共產黨不好的時候，我會和他們解釋，自己內心的矛盾卻無法解決，生活老覺得太苦，沒理解到比我們更苦的人不知還有多多少少呢。

搬了家，發動住在附近的家屬組織了一個家庭小組，當時只是覺得內在的需要。沒有仔細分析的能力，不過情緒很熱烈同時多少也帶着點好强的心，在那時心情上雖然已有了相當的轉變，但當我見傻下一個小孩的父母拿汽車來接出接進的時候，（因爲我們附近是一個醫療所，而這個孩子是在這兒養病的）我不免有偏見了，每當汽車來或去的時候我總要批評幾句，甚至動搖我的革命思想，後來經過了一個朋友的解說，和看了紅旗漫捲西風後我明白了，他們所走的路，所吃的苦，我們走過嗎？我們吃過嗎？在鐵蹄下鬥爭，爲了使我們解放而受盡了無數的苦痛、挨飢、挨餓、挨寒冷都是他們，而我更沒有領略到他現在所負的責任，他所要節省的時間，人家在萬不得已之中來看看自己的生病的女兒或者是接她去散散步，這都不行嗎？難道叫人家革了命連家都革掉了嗎？這是一個人之常情啊！當我想通了我是多麼的難過，我犯了絕對平均制的毛病，我沒想到自身有什麼去批評人家，這次給了我深深的教育，我再也不亂批評人了。

小組學習得很緊張，新人生觀使我明白了我以前的錯誤觀念，同時我建立了從此不做幻想而腳踏實地的做人的人生觀！從此我不覺得苦了，我反而年輕了，什麼都有生氣了，我要幹！生命中充滿了活力！

學習了新婚姻法我更清楚一般婦女的痛苦，舊社會使女人永遠被舊禮教束縛而臨死都是忍着忍着。新社會都是要使人人都幸福，就是一個女人吧！只要她肯勞動，她與丈夫實在不能相處，而離了婚，她不會墮落，不會餓死，我爲女同胞慶幸，從此，再也不會受舊禮教支配了，婦女是眞正的翻身了，可是我們女人自己也要努力，不要人家在替我們爭氣而我們本身卻在漚氣。

學習了新中國婦女雜誌，我相信女人並不是弱者，女人一樣能做事，開火車，做工，只要自己想做，決沒有不能的事，從前愛唱那些女人的自卑感，從來吐我胸中的灰色悶氣，現在我不需要了，人生的，我要幹，我要活，我有的是朝氣！只要努力向前，我再也不會有阻礙的了。

學到了社會發展史，勞動創造了人，我慚愧，我讀恨，我自己爲什麼一點技術也沒有而跟着人家的尾巴來輕視勞動，要知道祖先如果不勞動，那有我們這批人，今天這樣的逍遙，也是勞動創造出來的，我們沒有理由可以輕視勞動，說雖然是那麼說，可是舊社會的遺毒太深了，使我一時改不過來，不過我竭力的在改，堅決的要改，並且建立了初步的勞動觀點！我要擺脫享受的觀念，走到勞動的人民羣中去！

編者的話

這一次的國慶徵文，我們收到了近兩百篇的來稿，從這些來稿中，我們看到了新中國的光輝，看到了人們在新社會中，是怎樣的獲得了大大的進步！

認識胡塗的清楚了，思想的包袱減輕了，中國人民新的品質成長了，……人們踏着輕快的步履從黑暗走到光明。

這一些都是眞人眞事，激我們不能不向新社會歡呼！向共產黨致敬！

可惜爲了篇幅的關係，國慶徵文特輯只能出至之六，許多稿件被迫割愛。讓我們向所有投稿諸君致衷心的感謝與歉忱！

又，爲了要趁早結束國慶徵文，原定在今天刊出的問題討論專頁將移至星期日（廿九）刊出。

廣州人民大戲院　即演　光華劇團
無敵雄師☆鋼鐵陣容
靚次伯　羅品超　陳艷儂　譚倩紅　陸忠玲　徐人心　冲天鳳　葉弗弱
昨晚開鑼·一早滿座·場場喝彩·震撼全院
今晚繼續獻演堂煌悲壯偉大巨構
反抗暴力的火炬！事跡慷慨激昂的
韓信一怒斬虞姬
靚次伯：　羅品超：　陳艷儂：　冲天鳳：　徐人心：　葉弗弱：
今晚觀衆勢如潮湧·請早購票·免攞長龍
明天星期六特別桂台主日場　天堂地獄再相逢

換吖口味！
廣州南關太平沙　天星戲院　即演
粵劇先鋒隊·新血輪·個個年青·個個靚伙
永光榮劇團
關耀輝　繞雲娘　呂雁聲　白龍雲　周錦棠　梁玉初
唔怕辛苦日夜台柱主演
日演打門劇：紅俠
夜演互劇：惹火朱唇　萬骨枯
一將功成萬骨枯·一片朱唇萬人要命！
▲請君睇過永光榮▼　▲感覺相宜又大抨▼
票價廉收　志在揚名　票價低收　最低二千最高八千

東樂　即演　紅★星　★劇團★
二十六至卅日止一連五天
★大堆頭人民藝術唱家班★
一馬當先　馮鏡華　文覺非　紅線女　馬師曾　陳露薇　梁金城　王中王　萬軍莫敵
今晚首次公演　本台首標
生諸葛氣女周瑜
馬師曾：羽扇綸巾　另創詼諧風格！
紅線女：金盔銀甲　別有莊嚴雌威！
精彩說頭　更番迭出　一字一珠　心賞目悅　喜怒哀樂　莊諧並妙　小曲多支　勾人魂魄
昨晚狂滿今晚請早
禮拜日日場　桂主台演　夢殘花燭夜
定票電話：一一三三一

廣州豐寧路　電話一三八七二
太平戲院　☆今日榮演☆　紅鷹劇團
中國戲院設計
日夜柱台主演
貢賣全部燈光佈景　有天堂宮景·月球神秘·水晶宮景·歌舞台空前的創舉·
日演：再折長亭柳
夜演：一俠士金羅漢
情商：汪秀清　少東全　鍾志强　孔雀屏　吳山月　何覺非　何秋明　薛覺明　客串

楊東山　皮膚水　最好　癬癩
牙痛水　最快　止痛

利濟軒藥廠　廣州市新豐街上欄十三號

永光明　即在　樂善戲院
唔使加價，唔使減價，場場滿座，夠聲價，唔使稱王稱霸
不使未看觀衆失望今晚仍演：三打節婦碑
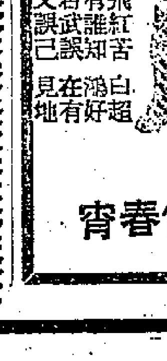
日演：無價春宵

廖漢潛醫師　專醫肺病
X光鏡照驗肺病
精醫：肺病咳血咳嗽咯血痰中帶血潮熱盜汗胸痛哮喘消瘦
地址：廣州太平北路一七一號二樓　電話一七〇八九

女西醫　潘芳芬
專醫不育婦女　根治婦科暗病
廣州潘芳芬婦科醫院：豐寧路四十五號（即太平戲院對面）門診時間：上午十時起至十二時止

廣州　診驗疑疾　專科皮膚花柳
何可醫師
何可處方，血寮中和丸，澳門新馬路三九號總發行，歡迎問症，香港各大藥房均售
何可醫址：廣州惠愛路八三號

內外全科　女西醫
岑敬業
卅餘年老經驗　專醫婦女　一切疾病　不育暗病等症
診所廣州市：一九東路八號仁人醫社　電話一〇八九八

速記
通信教授，不收學費。
本校爲推行中國速記普及運動，特設函授部，擴大招生，學員已遍國內外。備有詳章說明書一冊，附郵二毫即寄。香港辦事處：軒鯉詩道三〇四號新中華內
照偉速記學校函授
照偉速記樣式：
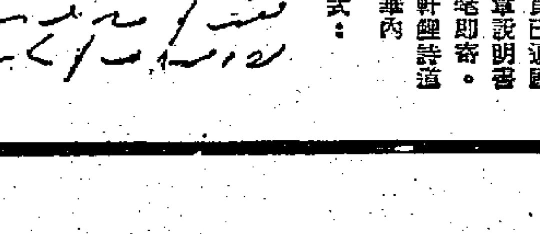

各地通信

湖南湖北江西各地 不法地主破壞土改 農民奮起展開鬬爭

【漢口通信】湘、鄂、贛各地，近來繼續發現匪特、不法地主等壞分子進行破壞土改和秋徵、減租等活動，各地人民政府正大力發動農民展開反破壞的鬥爭，堅決鎮壓不法地主的破壞活動。

不法地主的破壞花樣很多，諸如非法出賣田地，濫伐林木，屠殺耕牛，出賣農具，逼租奪佃，拆毀房屋，製造謠言，謀殺我幹部及農民積極分子，陰謀收買利誘我個別落後鄉村幹部，企圖篡奪村政權，陰謀組織暴亂，燒毀倉房，破壞農民內部團結等，無所不用其極。

各地在發現不法地主的破壞活動後，已引起高度警惕，並通過農代會等方式向農民進行宣傳教育，揭穿不法地主的破壞陰謀活動，結合秋徵工作，掀起廣大農民反破壞的鬥爭。如湖南瀏陽縣各地人民紛紛到縣、區人民政府，控訴不法地主的破壞活動；岳陽四區全體農民代表寫信給人民政府，要求替他們撐腰，制裁不法地主，湘鄉縣翻江鄉農民在鄉人民政府領導下，隨時警惕不法地主的破壞行動。不法地主周泮勳，企圖破壞竹林，才砍掉四十一根，就被群衆發覺制止。寧鄉八區趙家灣爲制止地主破壞，特召鄉政府全體委員會，研究處理辦法，定出三項保護生產防止破壞辦法，用黑板報到處宣傳。一區麒麟鄉更組織了夜間巡邏隊，隨地監視地主活動。

各地群衆在反破壞鬥爭中，並把破壞土改的不法地主檢舉出來，要求政府制裁，如江西崇仁縣砍伐杉木四千餘根的不法地主陳潤生，被該縣人民政府判勞役六個月，課罰金五十萬元。湖南邵陽縣私賣穀田一百五十六石的不法地主曾椎背，被人民法院判處徒刑一年，私賣田無效，賣耕牛的價款，判歸農會處理。罪大惡極的不法地主，人民政府堅決鎮壓，處以死刑。如湖南乾城縣三區惡霸地主譚世瑞，用金錢收買壞人，將農會積極分子譚向氏陰謀殺害。政府、農協幹部深入調查後，將譚世瑞逮捕，經縣公安局審問，本人承認，當地政府接受群衆要求，經請示上級批准後將惡霸地主譚世瑞槍決。（十月十四日寄）

教部接辦輔大原則 接辦小組業已決定

宗教課照常開班，政治課必須加強，教職員工一律不更動。

【北京通信】中央人民政府教育部接辦輔仁的接辦小組，已確定接辦的原則和辦法如下。

一、關於財產方面：原則上，㊀凡是輔仁的校產全部接收。㊁凡是輔仁使用的財產一律接收。㊂凡是教會使用而屬於學校的暫不接收。㊃屬於教會的不接收，學校與教會的財產要分清。㊄屬於私人的財產確不接收，除非已捐給學校的。㊅動產及其他財產所有權不明確者，加以調查，調查清楚後再行處理。

二、關於課程方面：一切課程照常進行，宗教課也照常開班，政治課必須加強，目前以反對美帝侵略行動、揭破美帝陰謀課爲中心。

三、關於人事方面：教職員工一律不加更動，關於任教的神甫，照按其他教員同樣待遇，發給薪金。

四、接辦辦法：財產部份由陳校長負責造具財產清冊五份呈報教育部，有必要時加以清理。性質不清楚者加以調查，其他所有員工清冊，課程全部清冊，也需具造。

五、經費方面：現在不是向教育部借錢，而是正式支付。員工薪金的高低不同，暫不重新評定。發薪米價以後再商量，暫仍按三七折合。學生的助學金亦照常發給，其有原來仰仗教會補助而現在被停止補助的同學，亦可申請助學金。教育行政等經費按其他國立大學的標準。

以上辦法包括輔仁大、中、小、幼，一律照此辦法執行。

關於學雜宿費問題：本學期學雜宿費按原來辦法辦理，同學多交一分，人民負擔減輕一分。下學期的費用問題以後再研究。

接辦小組於教部接辦輔仁的第二天（十三日）舉行首次會議，作了以上的決定。接辦小組包括張宗麟、陳垣、周鍾岐、郝人初（馬東斗代）、葛志成、付克、高爾柏、黃新民、沈一帆、王岳、力易周、劉一凡、薛放及輔仁全體校務委員，附校各主任、工會、學生會、黨團支部代表等共三十六人。

國立廣西大學 校務委會成立

楊東蓴校長擔任主席

【桂林通信】國立廣西大學依據高等學校暫行規程第五章第二十六條規定，設立校務委員會，由校長、教務長、副教務長、總務長、各院院長、各科系主任、工會代表四人及學生會代表二人組織之，校長爲當然主席，由十月十七日起組設校務委員會，原校務委員會則行結束，現將校務委員會委員名單抄錄如下：楊東蓴（校長）、張先民（教務長）、周鋼鳴（副教務長）、石兆棠（總務長）、曾作忠（文教學院院長）、張映南（法商學院院長）、鄒宜建（理學院院長）、何杰（工學院院長）、孫仲逸（農學院院長）、馮振（中文系主任）、鍾期偉（外文系主任）、徐儒（教育系主任）、陳竺同（史地系主任）、曾志時（法律系主任）、吳求勝（政治系主任）、張人价（經濟系主任）、蕭文燦（數學系主任）、金先杰（物理系主任）、楊偉（化學系主任）、劉志雯（生物系主任）、謝世徵（土木系主任）、蔡秉久（機械系主任）、陳泰楷（電工系主任）、聶文德（化工系主任）、尹政（農田水利專修科主任）、蔡燦星（森林系主任）、蔡繼讓（獸醫系主任）、出丕建主任、吳汝鼓主任、黃亮主任、常文雅主任、曾興演主任、黃現藩（圖書館長）、萬仲文（工會代表）、李能遠（工會代表）、徐本審（工會代表）、工會良豐分會一人（缺）、周克杉（學生會代表）、李政祥（學生會代表）。（翱翔十月十七日寄）

南京一批大學教職員 陳裕光徐仲年等 入華東革大學習

【南京通信】國立南京大學、華東藥專、私立金陵大學等三校在九月份保送了十五名教職員前往蘇州華東人民革命大學政治研究院學習。南大有徐仲年、朱鏡晦、金孔章、陳敦夫、段佑雲、游淬等六位教授及講師陳舜年、助教郭士玫、研究助教王纘興，職員李午泉、蔣立峯、周名璋共十二位。此外尚有藥專蔣志遠教授，金大吳守義教授及該校校長陳裕光先生。學習期爲六個月。最近又有南大郭雄飛、陳瀛、唐圭璋、方莖、吳學義等五位教授即將前往學習。

斯大林論語言學 中山大學組織討論會

【廣州通信】自從斯大林論語言學的問題陸續在各報章雜誌上發表以來，已經引起了全國學術界，尤其是語文學界的普遍注意，大家都認爲這是斯大林同志對馬列主義研究的又一重大貢獻。

以研究語言學爲中心業務的中山大學語言學系更重視這些文章，除了師生們經常地環繞着這些問題加以鑽研以外，最近更發起一個全校性的「斯大林論語言學問題討論會」，用語言學會的名義，號召全校師生參加討論，學習斯大林同志的這些新文獻。

這個討論會準備在本月廿五晚舉行，當大字報在民主牆上張貼出來的時候，立刻引起了全校員生的矚目，大家認爲這是「加強正課學習」的具體表現。關於參考資料的供應問題，該會特別搜集了所有有關蘇聯新語言學的文章陳列在語言學系辦公室，讓大家在討論以前可以有充分的準備。

討論的提綱已擬定爲：（一）語言是不是經濟基礎上的上層建築？（二）語言是不是有階級性？（三）語言的特徵是什麼？三大點包括許多小節，將來討論完畢，該會師生願意用最慎重的態度，做一個詳細的總結發表。（柏華，十月廿二日）

湘省成立伐木公司

在各縣添設農林科

【長沙通信】湖南省農林廳爲堅決執行林業機關統一管理採伐供應工礦交通用材的原則，並協助林區群衆改進副業生產，指導私有林的合理經營，決定成立伐木公司，有計劃合理的採伐，結合林社，杜絕一切濫伐，破壞森林。將於最近擬訂採伐計劃，包括組織、採伐、工程、採伐地區及收伐。該廳又爲配合農林業生產的需要，及適應各地方環境，擬在各專區縣設農林科，並在常德、澧縣、安鄉、南縣、岳陽、華容、臨湘、沅江、長沙、湘潭等十三縣及長沙、常德、益陽三個專署，均依照省府通知，關於執行新編制辦法，即設立農林科，至各科技術人員如感困難時，可由該廳請派，可在短期內核准執行。（智輝十月二十日寄）

四面八方

廈門　廈門市山海、廈門、江東等三家冰廠避免盲目競爭，於上月二十七日簽訂聯營合同，決定採取以銷定產方法，共同維持生產。

南海　南海三區夏徵公糧，已超額完成任務入倉，共計二百四十餘萬斤，三區這次夏徵，先後召開農代會，鄉村農民大會及其他座談會，通過演劇等宣傳，使各界人民認識了徵糧的意義和辦法。

潮安　潮安三區、四區官塘、埔社頭村、六區塘東村、塔下村均於上月下旬領到第二期秋耕農貸。三區全區第二期共貸得豆肥料五千斤，解決了三百戶以上的缺肥困難。四區埔頭村上次貸得餅共四十二塊。現在下過肥料的田禾都綠油油，本冬豐收有望了。六區塘東村貸得肥料四千六百五十八市斤。

問答

那些國家和我國建立了外交關係

（一）已與我國正式建立外交關係的國家和建立外交關係的日期：

一、蘇聯：一九四九年十月三日
二、保加利亞：一九四九年十月四日
三、羅馬尼亞：一九四九年十月五日
四、匈牙利：一九四九年十月六日
五、朝鮮民主主義人民共和國：一九四九年十月六日
六、波蘭：一九四九年十月七日
七、捷克：一九四九年十月六日
八、蒙古：一九四九年十月十六日
九、阿爾巴尼亞：一九四九年十一月二十三日
十、德意志民主共和國：一九四九年十月二十五日
十一、越南民主共和國：一九五〇年一月十八日
十二、印度：一九五〇年四月一日
十三、瑞典：一九五〇年五月九日
十四、丹麥：一九五〇年五月十一日
十五、緬甸：一九五〇年六月八日
十六、印尼：一九五〇年六月九日
十七、瑞士：一九五〇年九月十四日

（二）願與我國建立外交關係，函經我政府答覆同意進行談判的國家

一、英國　二、挪威　三、以色列　四、阿富汗　五、芬蘭　六、巴基斯坦　七、荷蘭　八、錫蘭

（三）駐我國的外交使節如下：

一、蘇聯大使：羅申
二、捷克大使：魏斯柯普夫
三、朝鮮大使：李周淵
四、羅馬尼亞大使：鮑德拉希
五、匈牙利大使：夏法朗柯
六、波蘭大使：布爾金
七、保加利亞大使：彼得科夫
八、瑞典大使：阿馬斯頓
九、丹麥公使：穆克
十、緬甸大使：吳敏登
十一、德意志民主共和國外交使團團長（兼大使銜）：柯尼希
十二、蒙古大使：賈爾卡賽汗
十三、印度大使：潘尼迦
十四、瑞士臨時代辦：施麗納

（四）我駐外國使節如下：

一、駐蘇大使：王稼祥
二、駐羅馬尼亞大使：王幼平
三、駐捷克大使：譚希林
四、駐波蘭大使：彭明治
五、駐印度大使：袁仲賢
六、駐緬甸大使：姚仲明
七、駐匈牙利大使：黃鎮
八、駐蒙古大使：吉雅泰
九、駐瑞典大使：耿飆
十、駐丹麥公使：耿飆（兼）
十一、駐印尼大使：王任叔
十二、駐保加利亞大使：曹祥仁
十三、駐朝鮮民主主義人民共和國大使：倪志亮
十四、駐瑞士公使：馮鉉
十五、駐德意志民主共和國大使館外交使團團長：姬鵬飛

（編者按：這裏所載從印度以下這六個國家與我建立外交關係的日期，係以各該國的談判代表與我進行談判順利結束的日期爲準。）

關於土地改革後農村經濟的幾個問題

——綜合答覆讀者的質疑

問題解答

一、土地改革後的地區是否還有地主階級、地主、貧雇農以及階級鬬爭？

問：我們在學習土地改革文件中，有幾個問題不明白。我們的問題是：土地改革後是不是就算消滅了地主階級？如果說是的，何以在土地改革後仍叫地主？那麼在這些地區是否還有階級鬥爭？土地改革後的農村，是否還有貧雇農存在？以上問題希予解答。

答：土地改革之後，作爲封建與半封建剝削者的封建地主階級是被打倒了。但，地主本人的成份在一定時間內還是存在的。因爲由地主變成勞動人民，需要經過五年的勞動改造。同時小土地出租者也是允許存在的，但這種人的剝削是有限度的，在整個農村經濟中不可能起大作用，與土地改革前的地主剝削大不相同。土地改革之後，作爲整個階級來說，在農村中，已沒有農民階級對地主階級的對立了，但是地主階級對土地改革的抵抗破壞和對農民的反攻，是會很激烈的。這個鬥爭也不是一下子就可以結束的。至於在思想上還有鬥爭還要繼續到一定時期的，而這種激烈的鬥爭有時會通過各種形式具體表現出來。同時由於富農經濟的存在，富農和雇農間的階級鬥爭仍然是存在的，但在新民主主義的政權下，富農和雇農的鬥爭是可以在發展生產的大前提下，根據勞資兩利原則加以適當解決的。

此外，土地改革後，相當時期仍然會有貧雇農的。首先，翻身後的貧雇農，在一定時間內其成份是不易改變的。其次，土地改革之後還可能發生新的貧雇農，因爲，有些農民因生活條件比較不利，或者不努力生產，或不善於經營，或者遇到某些不可抗拒的打擊，他們的經濟就不能發展，而逐漸地貧困下來，而其中有一部分就不能不受人剝削而變爲新的貧農或雇農。這種情況，即在新民主主義的社會裏也是很難避免的，而且是被允許的，不可怕的，因爲這種情況不可能改變新民主主義的農村經濟的基本形態及其發展前途。再其次，在保存富農經濟的情況下，某些地區會產生不能充分滿足貧雇農土地要求的現象；國家雖可用貸款等方式幫助農民，但農村中部分貧雇農仍會在一定時期內存在的。

二、土地改革完成後是否仍會出現土地再一次集中、農民失去土地的情況？

問：土地改革法第三十條中規定，在土地改革完成後，人民政府承認一切土地所有者自由經營、買賣及出租其土地的權利。試問：這樣會不會再一次引起土地的集中，而使許多農民失去土地？

答：就一般的規律說，在土地私有制未經廢除之前，土地所有權變動的現象總是可能發生的。中國，現階段內土地改革，只是沒收了封建地主的私有土地，並沒有沒收農民的私有土地。從地主沒收來的土地，一般的又都是分配給無地少地的農民（京郊除外）。那麼，一部分農戶由於目前還無法抗拒的天災、人禍、或經營不善、遷移、轉業等原因，會出賣或出租自己的土地。另外一部分農戶由於人口增多、勞動力增多、或經營得法，有了盈餘，也會承租或購買土地。也有一些資本家會在經營農業生產有利之時，投資購買或承租土地。

但是，在土地改革後的土地所有權的變動，是有限度的，不可能形成大規模的土地集中。原因是：領導土地改革的不是資產階級的政權，而是在無產階級領導下的人民民主專政的政權。這個政權一方面爲了消除地主對農民的剝削，實行沒收地主土地，分配給農民的土地改革政策；一方面在土地改革以後，又進一步組織與領導農民實行合作、互助，並由國家進行貸款與在肥料、種籽、農具、農藥等方面給予大力扶助，同時又實行合理負擔政策，使農民一般不至因生產中的困難而像過去一樣去接受高利貸或其他形式的剝削，重新要失去土地。對於水旱等天災，政府也要進行可能的救濟與預防，使其爲害的範圍縮小，災害的程度減輕。對於捐稅與物價，國家會逐步地使它調整得更加合理，使農民不致像在地主資產階級統治下那樣負擔不合理的苛重捐稅。這樣，各種迫使農民喪失土地、走向破產的最主要原因消除了，封建性的或資本主義性的大規模土地集中就成爲不可能。請看東北與華北解放區土地改革後農民生活普遍上昇的情形，即可明瞭。

自然，土地改革後的土地分散的情況，經過相當時期後，又要改變的。在共產黨和人民政府的領導和教育下，廣大農民必然會通過實際的生產經驗認識這種分散的土地私有制度還不是最好的制度。原因是分散的農民無力充分施用肥料，也不能大量利用進步的機器和設備，使農業生產力的提高與農民生活的改善都有其一定的限度。只有走農業集體化的道路，像蘇聯的集體農莊那樣，才能給生產力的發展與農民生活的提高開闢無限遠大的前途。那時候土地也是集中了，但那和封建社會及資本主義社會的土地集中是有本質上的不同。後者是在土地私有制的基礎上集中在少數地主的手裏，而前者則在土地公有制的基礎上，農民用集體方式來從事大規模的農業生產。這是新中國農業生產的遠景。

服務版

編輯室簡覆

公文

◎浪濤先生：一、人民政府沒有頒布所謂新公文程式。二、公事中，普通的通告，經過了主管人員的副行是有效的。

學校

◎向風、永輝兩先生：（一）廣州有會計專修班。（二）正式學校要等學期終了才能報考。普通的補習班是可以隨時入學的。（三）正規學校有膳宿設備。學膳費每月約需人民幣十五萬元。初級會計修業時間約一年。（四）學校並不一定負責介紹工作。

信箱

▲張昌兄：請於二十九日（星期日）下午四時到舍下一敍。——老陳

▲惠州與賢同志：前函收到否，請即復函深水埗前址。——張上

▲許鋸泉先生：請攜帶月報本星期日下午一時到本編輯室一談。——編者

清新醇潔　嫵媚風光　大衆良伴　愉快健康

南國香煙

明天上市　大批供應

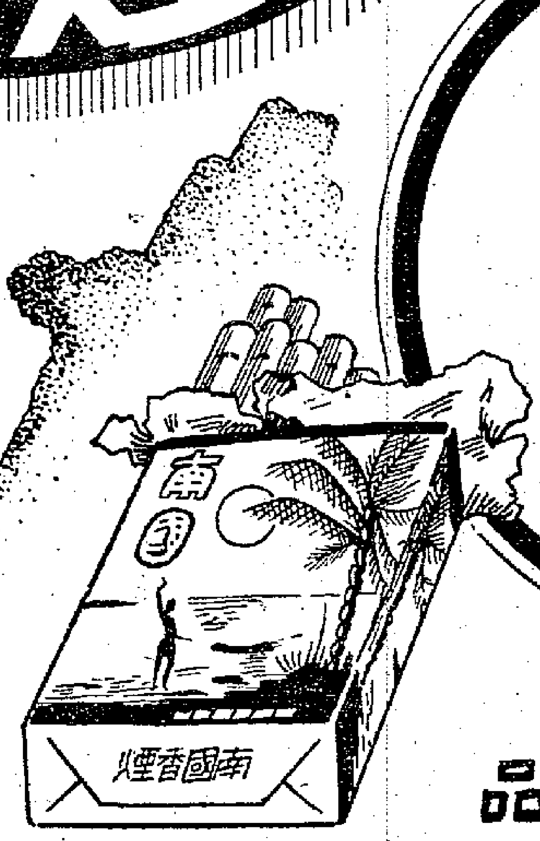

南國煙廠出品

千里眼水　光明止痛　除點退瞙　各處有售
廣州的健藥廠出品　大新西路三九七號

許耀慶 癬癩濕毒皮膚藥王
著名斷根發冷水
此兩種藥包好〇勿論該症初起久患用過百家藥而不愈者用之立愈〇若有商戶寶號全愈後收銀〇老幼嬰孩皆合用
總發行　廣州市光復北路三五九號　台山縣城台西路八八號　許耀慶藥行　各處均有代售

許耀慶　治瘡皮　發炎結尿　發育不全　著名無痛割症
上午　文明路二五九號　電話一七五一　下午　惠愛西路四七三　電話一〇一九

喉科王俊民　醫喉科　經驗多

陳佩倫　哮喘牽蝦　歷驗特效　方法包愈
診所廣州抗日西七十九號　電話一六二四三
哮喘牽蝦　屢醫未好　我有妙法　斷根能保

劉仲儒　歷代良醫　專醫疑瘋
瘋毒丸　主治新久染血瘋、血毒良藥
紅疹血瘋　手足麻痺　蟲行蟻走　紅塊凸面　蛛絲網面　患部麻木　耳大鼻紅　皮膚肉跳
廣州惠愛東路廿九號　問症附郵

上海名醫朱鶴皋門人　宮壽山　專醫
腰腿酸軟　健忘失眠　腸胃瀉痢　婦女暗病　限期痊癒
診所：永漢北路（一六五號）三樓　上午九時至下午六時

余自強醫師
專治發育不全，神經衰弱，腋汚納垢，遺害甚多，應及早剪除，以確保健康，本醫師擅治此症，既無痛苦，又迅速，絕對安全，不用留醫，手術廉價
三日限名　臭狐　皮花　迅速治愈
診所：廣州市高第路一七七號

梁端儕　三世　特長　水腫鼓脹　手脚頑症　咳血　久熱久痢
著有水腫鼓脹說明書詳細明白　中港同胞索閱　診所廣州太平南路一九九號　每日上午九時開診至五時止

強種　血中寶

補氣補血　強腎健腦　男服健腎　女服調經　男女老幼　四時可服
各大藥房均有代售
佛標　二天堂藥行出品

皮花專科醫師　凌少川
根治血毒　疑瘋　肉跳
特治遺精　夢遺　神經衰弱
診所：廣州海珠中廿五號　電話一六〇三二

三光電版　老牌　皮膚藥王　歐家全　癬癩
總行廣州一德中路　各處均有代售

大公園

瓜瓜同志

思然

小報告

去年這個時候吧，南北同志們會師的高興，是誰也不能忘掉的。不久，南北同志不單只會師，而且，更合成了一枝隊伍，出發深入廣大的農村。在我們隊裏，相信誰也會認識而且誰也不會忘記「瓜瓜同志」。提起他，大家都用形容好的字句堆在他身上。他本來姓王，「瓜瓜」是我們給他叫上的「花號兒」。因爲他是東北人，說起話來的時候，說好就「頂瓜瓜」的不離口，因此，「瓜瓜」這兩個字便流行起來，說出了真名字，反而很多同志不曉得。

「瓜瓜」是一個十八歲的大孩子，但是已經參加革命六年了，高大的身軀，襯着的是一副帶孩子氣秀麗的臉孔，紅潤的臉上，常泛着健康的紅潤，就算是女孩子，還是漂亮不過的。穿上了軍服，肩上的紅星和腰間掛着的駁殼，顯映得他更英偉，雄壯，可是卻又帶着天真可愛的神氣。

他是分配到我們組裏的通訊同志，起初，大家還沒有熟悉的時候，他總是一聲不響地躲在角落裏，還很容易害羞，女同志在一起的時候，和他談天，他便把臉孔漲紅得像豬肝一般，擡不起頭來，不知怎麼的，年輕的女同志更高興跟他開玩笑，一羣一羣地圍着他，他更不知如何是好了。

隨着勝利的隊伍，他從東北一直來到南方，經過了瀋陽、北京、上海、漢口、廣州等好些大城市，這一次，他還是初次進城的孩子，好些問題在他腦子裏產生了，他要問爲什麼城市女人的頭髮好些弄得「亂七八糟」地不好看——他意思指電髮。他要問爲什麼穿西裝要打上一條領結，他要問爲什麼新解放的城市不是星期天路上也有那麼多人，人們爲什麼不去工作不勞動？但是，由於他的聰明，不久，他自己便得出很滿意的解答。

他的文化水平還不很高，一有空便躲在一邊學習了，他進步的速度和對一些問題的認識和理解是好些智識份子同志所佩服的。大學畢了業好些時候的四眼同志說：「過去要是我們像他似的用心學習十多年，今天恐怕已經是一個學者了，可是今天還抵不上毛主席說的半個智識份子。」

玩起來的時候，瓜瓜同志是一個中心。在文娛活動上，他什麼也懂得，他指揮唱歌的技術很好，秧歌更是所長，在音樂上的知識，他會比不大愛好音樂而上過十多年音樂課的智識份子來得多！他看過六次白毛女，他便把所有的歌詞都懂得唱了。他常常一個人表演白毛女的對白，一方面悲憤地喜兒，一方面又奸猾地做出穆仁智，一會他又是黃世仁或者大春。所有的人物他一個人用不同的聲調不同的動作表演出來。同志們看得高興到呆了！誰也不得不讚嘆和佩服他的聰明。一有空的時候，同志們便要求着：瓜瓜，表演白毛女，甚至，別組別隊的同志也趕過來看。

小鳥兒，本來，用步槍打小鳥是差不多不可能的，但是有時他也得出一些成績。一次，我看見他提起了槍，對準遠遠旗杆上的紅頂，「砰」的一聲！紅頂落下一片紅色的破木片！同志們都在歡呼，好一位神槍手！他告訴我們，六年來，敵人在他的槍口下不知倒下多少。

因爲他是組長的通訊同志，一次，他偶然一個人走開了。回來的時候，隊伍跟組長已經下了村開會，他可着急了，在鄉村裏又不懂話又不認得路，可是他拚命找，連飯也不吃，到他找到的時候，已經是滿頭大汗腹如雷鳴了！在他自己的責任和崗位上，他負責和認真的態度，是同志們常常談起和佩服的。

不久，因爲組織上的需要，他調離我們隊伍了。他走了，他雖然是個通訊同志，但是同志們心裏像少了一件東西似的，他家庭成份，是工人階級，在談起他來的時候，我們得出來一個結論，瓜瓜同志是具備無產階級一切優良本質的一個典型。

自殺的公式

海耀

鱷魚潭

「天堂」的「自殺」近來成了一種風氣，用一個本地的現象來比喻：那就是「生活指數」與自殺成正比」；甚至在少爺小姐先生們的消遣地方——大戲劇場也有人自殺的，試就三日來報上所登載的看看：

一、男子裴成因貧病交迫，加以失業之痛纏身，服大量酒精自殺。

二、民利輪電報生余錦堂因電報機出了毛病，怕老闆責罵，投水自殺。（以上見本月廿一日大公報。）

三、四川籍婦人劉翠珍因找不到工作幹，憤而跳海自殺。

四、一個已有三四個小孩子的婦人，服食「拉素」自殺，原因「不明」！（以上見本月廿二日大公報。）

五、安樂園司帳張和在「大腿劇場」——月宮遊樂場跳樓自殺，十字車到場時，「舞女」剛跳着草裙舞上場！

六、男子張文在中央酒店內吞食安眠藥自殺。

七、男子魏祖同在海陸通酒店內服毒自殺。（以上見本月廿三日大公報。）

總之，他（她）們自殺的方式雖然不同，而對「自殺」這兩個字，卻可以創造這麼一個方式：

失業＋失戀＋神經失常＝自殺

而明確其些說，就是：

社會因素＋經濟崩潰＝自殺

「祥林嫂」觀後

影劇廣場

虹璧　葉河　洛人　持特

男性中心的社會裏，婦女們被壓在黑暗的底層。「祥林嫂」這部片子，是由魯迅先生的「祝福」改編而成的，這是一部極有力的暴露封建社會和思想毒害的藝術影片。片子中的祥林嫂，是集合了廣大農村婦女的典型。從「祥林嫂」我們可以看見封建農村社會裏的被蹂躪被殺害的婦女們的血淋淋的事蹟，她們的一生，受着種種的壓迫，種種的欺騙和侮辱，而她們的力量又是這樣的微弱，在人民自己的政權還沒有確立之前，得不到絲毫的陽光，無聲地消失在無邊的黑暗裏。

數千年來吃人的禮教，千千萬萬的人被它吞食了。雖然也有許多人掙扎過、反抗過，可是結局，還是遭受到悲慘的命運，只得任由那吃人的禮教安排，在封建的社會裏，人與人之間往往沒有絲毫的感情，往往爲了個人的利益而不擇手段殘害對方。他們強迫祥林嫂胡亂改嫁，是藉着封建的勢力的；因爲做媳婦的一定要聽從家姑的擺佈，不能表示任何反對的意思，否則就是「不淑」。這也是封建吃人的一面。

衛姑娘被迫嫁了祥林之後，事情本來可以單純地發展了，然而不久，祥林在過重的勞苦和剝削下死去了。她後來的丈夫賀老六，也是在這樣的情形下死去的。最初衛姑娘是和牛少爺相愛的，但是由於階級的懸殊，所以他們不能結合，在表面上看來，他們的「愛」是被犧牲了，然而我們以爲牛少爺對她的「愛」是虛僞的，他對她只是一種玩弄的思念罷了，完全不是真誠的。祥林嫂二嫁再回來的時候，他見她已經老了，便不再憐惜她，而且更認爲她是「不祥之物」，存在着一種嫌棄的心理，後來，他完全不復記憶以前彼此的感情，要她滾蛋，逼迫着她走上死亡之路。這裏清楚地寫出壓迫階級對被壓迫者的「仁慈」和所謂「愛情」。祥林的母親和弟弟，也是吃人社會的產物，不惜用各種手段去迫她，並且把親兄氣死。所以，在封建家庭裏人與

衛癩子是寄生蟲，依附着這種封建社會生存，他替祥林的母親和弟弟，還害祥林嫂，從中取利，這類二流子在舊社會中，我們經常的可以看見。

這部片子，標示了越劇和電影相結合的勝利，它沒有抹煞越劇原有的好處，同時保有着電影藝術的優點，編導非但沒有歪曲，而且更加深刻地顯示了原作的精神，在祥林嫂逃到魯家去當傭以前的一大段，原著並沒有那麼細膩熨貼，而這段使我們對封建的婚姻制度加深認識。衛癩子在原著中也沒有提及，加強了這個人物的出現，是一個很好的戲的氣氛。這部影片的演員全是女性，也是一個特點，搭配整齊，演出成功。袁雪芬的祥林嫂這角色，從青年、中年到老年三個階段，她能把握着每個時間和環境的特性，把角色的心理狀態，思想情感很妥貼地表現出來。

思想見面

子靜

一位從東北遊歷回來的朋友談：有一次，他在路上聽到兩個人不知因爲什麼事情爭吵起來的時候，結果，其中他們一個大聲地說：「回頭我們思想見面吧！」那個也乾脆的回答說：「好！」

這個朋友聽着，莫明所以。後來，他問了當地的熟人，經解釋後，才明白所謂「思想見面」，是兩方起了爭執，經過公所去請求判斷誰是誰非，誰的思想有了問題。

究竟是新中國，人民的覺悟程度大大提高了，什麼事都知道從思想來解決。

「八國方案」

黎黑

聯合國大會在美國的表決機器開動下，否決了主張立即停止戰爭，及一切外國軍隊撤出朝鮮的和平的解決朝鮮問題的蘇聯等國的提案。另一方面，大會卻通過了美國及其他七國的所謂「八國方案」，而批准麥克阿瑟的侵略軍隊越過三八線去進一步侵略朝鮮民主主義人民共和國。

在我們看來，所謂「八國方案」的通過，不但是說明了美國又一次地開動了它的表決機器，而且是又一次地表演它的唱歌的「天才」。

我們早已說：美帝和其他的帝國主義並沒有本質上不同的地方，有一點不同的地方就是，美帝善於唱歌。配合着每一次新的侵略行動，美帝的統治者，都忘不了撰一支新歌曲，把「侵略戰爭」唱成了「保證安全」，把「殺人放火」唱成了「警察行動」。雖則「歐喉」的歌聲，聽起來絕不「婉轉」，可是它仍在自欺欺人地唱個不停。出師無名的美國少爺兵，曾經像一羣「失魂魚」，在英勇的朝鮮人民軍中作過狼狽的掙扎，被投進了「釜山灘」表演過「沸鼎中」的「死水游泳」。美帝既是得不到統治地位，而且更幻想着把戰火蔓延到朝鮮，以使美國獨佔資本家「鯨吞」朝鮮的土地，讓「禍水」的「大魚」們游進來，這就是白宮的天才音樂家們，於是又編撰了「八國方案」，此曲只應美國有的血腥味的名曲，現在美國又歌唱起來了，而且因爲是歌唱得不寂寞，是力量收買的傀儡們和它合唱「八國方案」。在這一條的歌詞中，充滿了甜言蜜語，說是要保證朝鮮的安定，說是要建立一個統一的民主的朝鮮政府，實際行動，使魔鬼也聽不了，也將調協的笑。

在二十世紀之初，帝國主義者曾經演過一齣「八國聯軍」的西洋鏡，所謂「八國方案」，可以說是帝國主義的「八國聯軍」在東方的一齣話劇，美帝好任這一齣戲的編導和主演的腳色。

可惜的是二十世紀半葉的朝鮮人民，已經不是二十世紀初的中國，我們預料，這齣戲將以「火燒八國方案」來收科。十月十三日。

黃天霸

益智

施仕綸的常兒黃天霸，爲了想作奴才，不惜賣友求榮，純是卑鄙小人；現在受到最嚴厲的批評，是應當的。不過「施公案」這部舊評話，故事多屬空中樓閣，說評話的藝人往往信口開河，任意編排。所以坊間的印本也有幾十種，多數僅說到他是黃三泰之子，原籍浙江山陰，對於他的結果，並未明白交待，事實上有無其人，不妨略爲考證。

據說施仕綸官至漕運總督，黃爲漕標副將，大概即是評話裏稱爲黃副將的所本；但他官不止於此，後來而且做到天津總鎮，煊赫一時。衙門前樹着兩根高大旗桿，上有刀斗，迎風作響。有一次他坐轎外出，忽然從刀斗裏跳下一人，手持明晃晃一把鋼刀，向轎中直刺。黃驟不及防，縱會武藝，在轎裏畢竟也難於施展，竟被刺死。這是綠林豪俠所爲，替死在黃手裏的人復仇。這故事曾見於某家筆記。最近又在「蕉[illegible]軼事」中發見一段記載，說西后下葬普陀峪，送葬人中有曾國藩之孫，侯爵曾廣鑾，鮑超之子伯爵鮑鴻武，左宗棠之子，侯爵左孝同，黃天霸之後，伯爵黃永安等。曾左後裔均見記載，黃永安列名於內，又是伯爵，可見黃天霸是確有其人的了。

防止自殺之有效辦法

香港風情

李魚門

一、引子

自殺的新聞，近來的確多到得驚人。打開報紙，一個跳樓，一個服毒，一個吊頸，一個跳海，……「花式」之多，使人有眩公計，狀元才之感（借某晚報語，以下有括弧之處同）。生爲香港居民，眞是驚心觸目，鬧覺都發其自殺夢焉！

古語有云，螻蟻尚且貪生，何以會有咁多人游去鬼門關報到，查辭源、辭海，以至百科全書，都沒有這一條，使人百思不得其解。幸而昨日讀到某報的一段時評，纔知道了自殺的原因。學而後知不足，良有以也！不讀多兩張報紙，又何從得知道這些知識，香港之有六十幾種報紙雜誌，有人認爲太多，但我想猶覺其少。

本先知覺後知，先覺覺後覺之理，先將自殺之原因略介如下：

一、「自殺係與政治有關，由政治而致經濟，由經濟所影響之高壓力所造成。」（按：此句可抵半本政治經濟學）

二、「因情而尋短見者。」

三、「自殺事件是有感染性的，在某一報章報導某某跳樓自殺消息之後，跟着接二連三的發現同樣花式自殺。」

原因既如上述，於是鄙人於明白之餘，更開動腦筋，想出下列有效之辦法，不敢云如不見效，原銀奉回，不過略備芻蕘云爾。

二、辦法

（預註：有括弧者仍係某晚報原有意見，不敢掠美，特此聲明。）

一、「自殺事件是有感染性的」，因此雖然「本港有民主風度，言論出於自由」，但爲防止自殺之感染起見，仍應在三個月內，情商六十餘種之報紙雜誌，停登任何一切自殺消息，更應嚴禁揭露任何自殺之花式。猶如霍亂流行之時，要撲滅蒼蠅之理由一樣。

二、「應採用實貴道理，人與人之間互相勸導，更需要廣大宣傳，而感人心」。最好由各界有「寳貴道理」之人士，組織宣傳隊，輪街逐戶勸導。請求市民不可自殺，有則改之，無則加勉。另在各繁盛道路，十字街頭，碼頭車站，用人或廣播宣揚人生樂趣。廣播電台每日加開防止自殺節目。

三、戲院中應在「吐痰可傳播肺癆病」及「水塘裏的水一天比一天少」及「當心扒手」之前，放映「請勿自殺」的幻燈片，用廣州話及上海話播講（不必用英文），最好能放映死後痛苦的卡通或短片。

四、全港海邊，騎樓窗戶，船旁均要用五尺以上之鐵網遮攔。嚴格執行持槍者處死刑之命令。（如何執行，另議）

五、藥房一律禁止販賣安眠藥，山埃以及可以致死之藥品，一切拉素至無自殺之日止。

六、山貨店禁止販賣任何麻繩、棧繩、棉繩以及任何可供吊頸之繩，如必要買用時，應列明地址及用途，以備隨時檢查。

七、「因情而尋短見者，當從中斡旋（原文照錄，並非筆誤）而從合理條件下解決」（附註：此條只准意會，不可言傳）。

八、「如屬經濟困難者，可根據此問題，加以援手。」（如何援法，另議）。

九、凡有一切報上之廣告，及街上之招貼，均須加印「請勿自殺」字樣，以資「廣大宣傳」。

十、如自殺不死者，或逃過自殺者，均應勒令出境。新到之市民，要覓殷實店戶擔保，居留期中不得有自殺或類似自殺之行爲。或繳納一定之不自殺保證金。

十一、凡屬香港居民，均應舉行不自殺宣誓。

十二、有關防止自殺問題，應由本港知名之士組織防止自殺協會或類似之會執行。經費可以開防止自殺舞會或選舉防止自殺小姐或「自殺花式」表演大會之類籌募。（最後一項之參觀者以決不自殺者爲限）

三、附語

辦法共有十二條，如有不夠之處，請各界有心防止自殺之人士或「有資格」之人士，加以補充。補充之內容請勿流於空洞，必須具體有效者爲宜。

附註

還有一項消極之辦法，即宣佈自殺者，須徵收自殺稅，大抵每一名一萬港元，交足之後，便可任由自殺不拘。而所得之款，即用於防止自殺用途。因十三之數目不祥，故不列入上項辦法內。

勝利　今明五場獻映
蘇聯出品歷史戰爭巨片
大敗拿破崙
片上文字中文說明
請看：侵略者的悲慘下場！
請看：和平人民的巨大力量
下期獻映　法網難逃

東方　開放冷氣
實高梅熱情緊張大名片
玉女情魔
伊利莎白泰萊　羅拔泰萊　主演
今明兩早　慘殺悲劇　蕩婦殺妾慘案　張活游　秦小梨　主演
後早笑片　瘋至心靈

太平　中華　國民　勝利　光明　好世界　後日聯映
倫理權威大悲劇
法網難逃
一幕慈母訓孝子動人肺腑！
編導　龍圖
白燕　鄭惠森　林妹妹　伊秋水　鄧德華　五大紅星領銜

國泰　本星期日十點半早場
全部七彩蘇聯巨製
東行列車
一幕震撼大洪戰驚心動魄
主題正確　手法輕鬆　劇情曲折　場面偉大
英語對白　片上中文字幕說明　座位無多　請早購票

國泰　只映今明兩天
銀幕上第一部成功歌劇
片上隨印歌詞保證人人能懂
★人民藝員★
袁雪芬　范瑞娟　張桂鳳　徐天紅　吳小樓　主演

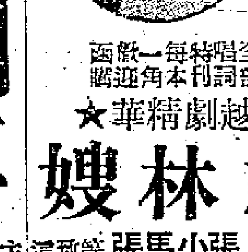

全部精印特刊每本一角歡迎一讀
★越劇精華★
祥林嫂
本片在港獻映招待「華南電影界戲劇工作者」來賓有張瑛、白燕、陸小仙、黃曼梨、馬笑英、吳楚帆、張活游、鄺山笑等六十餘人觀後一致譽爲歌劇搬上銀幕的成功典範！

勝利上映　大敗拿破崙
太平上映　第三次打擊

今天四院聯合放映
灣仔中華　國民　九龍光明　好世界

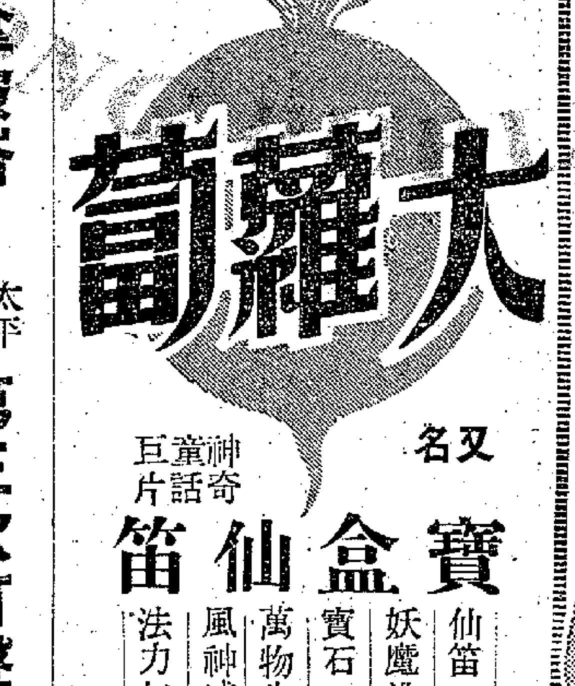

又名
寶盒仙笛
神童奇話巨片
仙笛一響　妖魔逃遁　寶石一閃　萬物生春　風神威武　法力無邊

娛樂　快樂
今天　兩院聯同榮譽獻映
贈券停用
有片以來最大空前水準偉大十全十美國產的罕見鉅片
看戲有獎　人人可得　機會繁多
看本片有獎得者列名：夢力士金錶　克加路單車　派克金筆套　朗臣打火機
詳細辦法請閱今天華僑日報本片猜獎廣告
娛樂四場：十二時半　二時半　七時一刻　九時廿一分
快樂五場：十二時半　二時半　五時半　七時半　九時半
請購早票可得頭獎機會

京都名藥　市上暢銷
紳商仕女　爭相採購
環球酒家

京都念慈菴：
蜜煉川貝枇杷膏
清葉天士真方　楊公孝廉家傳
治咳聖藥　理肺奇珍　製法獨到　功效超凡
千萬注意：初度南來　事實表現　製法公開　原方附送　優劣立判　玉石即分
常服此膏：滋金降火，潤肺益氣，減少吐痰，增加胃納
售價大瓶（弍元）小瓶（壹元五角）
各大藥房藥行均有代售

大華　即日獻映
比歐英倫艷麗動人巨片
一朝春盡紅顏老
加映最新時事片
加早場十點半放映　正場二場

樂聲　百老匯
兩院榮譽聯映
免請贈券早擠用停
全部壯麗七彩
折箭爲盟
電影皇帝　占士史超活　主演
以武力尋求和平！以犧牲爭取愛情！

皇后　平安
即日仍映
華納公司俠盜打鬥熱情巨片
全部七彩
蒙城鐵騎
一代俠盜　愛路扶連　一年度傑作
MONTANA

雲星電版
工作精　起貨快
香港荷李活道六十九號三樓
電話：二一四三九

今晚最後一場
娛樂戲院
自九時起至十二時半止
今晚夜場（星期五）特煩
楊寶森　張君秋
典型京劇
最後挽留　演畢北返
楊寶忠